盛京時報 晚刊 十二月四日發行

羅馬尼亞王國 正式承認我國

此後歐陸又多一友邦

我政府於四日正午、發表羅馬尼亞王國政府正式承認我滿洲國之旨、茲誌政府發表如左、

羅馬尼亞國政府、於十二月三日由彼國駐日代理公使扶倫得爾氏、經阮駐日大使通報云、彼國於十二月一日、承認我國、

羅國駐日代理公使 向阮大使手交照會

羅馬尼亞王國政府、正式承認我滿洲國、三日、羅馬尼亞駐日代理公使拉道、扶倫得爾氏、手交照會於我駐日阮大使、茲誌其內容如次、

爲照會事、本官茲奉訓令、對於貴大使傳達、羅馬尼亞王國政府於十二月一日、正式承認滿洲國、敬希貴大使轉達貴政府爲荷、本官因我兩國間眞摯之友好關係、於茲確立、不勝同慶、際此機會、除向貴大使表示祝意外、並表最高之敬意、特煩貴大使查照須至照會者

右照會

滿洲帝國駐箚日本國特命全權大使阮振鐸閣下

羅馬尼亞國駐箚日本國代理公使拉道、扶倫得爾

一千九百四十年十二月三日

係之勤力、由於羅馬尼亞之參加樞軸國、今後

我國國際地位愈高 意義實爲重大

由於日滿華三國共同宣言之簽印、新生中華民國與滿洲國、互相承認、明確向建設東亞新秩序共同目標邁進之決意、在東亞歷史的意義、實既盛且大、顧堪自相待者也、際此東亞新事態、今羅馬尼亞又正式承認滿洲國、使滿洲國之國際的地位、更加高揚、實堪注目、羅馬尼亞之承認滿洲國、有大致如左之重大意義、

一、羅馬尼亞繼匈牙利參加日德意樞軸、於上月二十三日正式參加、斯洛伐克亦接踵參加、樞軸國之陣營、已達六國、世界樞軸國之形成國、其範圍更加擴大化、樞軸國之羅馬尼亞承認滿洲國、今後更可促進未承認樞軸國之承認滿洲國、

一、關於羅馬尼亞與日本之通商關係、有石油協定、然受歐洲動亂之影響、實際已不發通商關係、兩國之通商關係、尚有相當發表之餘地、故以日本爲媒介國、預想可確立通商關係、

一、羅馬尼亞之承認、乃爾在日、德、意、薩瓦多、匈牙利、中華民國之後、其承認乃確認滿洲國於建設東亞新秩序上據點的使命地位、對於世界樞軸國之形成、雲一飛躍的階段

一、如是樞軸國單依同調提携、遂而[illegible]世界的任務、承認本質的使命、而樞軸國家、形成由北海至地中海、由北海至黑海之二大動脈、且歐洲之舞台、漸由西歐移向東南歐、北美方面、以近東爲中心之歐亞樞軸、一掃建設世界新秩序重抗之英帝國及存勢力之根抵、更使外交的攻勢活潑化、滿洲國之世界的使命於此意義誠爲重大、

日之爆炸相同、殆使其一歸於灰燼、

負傷二名、

東西洋結成一勢力 確立世界和平

我駐日阮大使談話

【東京四日電】此次盟邦羅馬尼亞王國、於一日正式承認滿洲國、如斯滿洲國已由日本、薩爾瓦多、羅馬法王廳、意大利、德國、波蘭、匈牙利、斯洛伐克、中華民國及羅馬尼亞十友盟國確保矣、對此、四日正午由駐日滿洲國阮大使、發表談話如左、(圖即阮大使)

△關於羅馬尼亞王國政府承認滿洲國阮駐日滿洲國大使談話(康德七年十二月四日正午發表)

此次羅馬尼亞王國政府、以十二月一日正式承認我滿洲國、於茲樹立兩國間之友好關係、誠不勝爲世界和平慶賀也、我滿洲國、本道義建國、恢弘世界、以與各國共同增進人類福祉爲理想、此精神今又爲東歐友邦羅馬尼亞王國所理解、從此東西洋協力達成此理想、結成一勢力、獻世界新秩和平之確立之處甚大、洵不勝欣快者也、

日滿羅三國關係 今後將愈密切

須磨情報部長談話

【東京四日電】關於羅馬尼亞王國之正式承認滿洲國四日代表外務省發表談話如左

△須磨情報部長關於羅馬尼亞之承認滿洲國談話

此次羅馬尼亞國正式承認滿洲國洵使人欣快無已、滿洲國建國後、已閱八載、國基愈固、經日、德、意、西班牙、匈牙利、斯洛伐克、薩爾瓦多等諸國、先後承認、是以十一月三十日在南京發出日滿華共同宣言、結果、更與中華民國間正式樹立國交、從而、今後第三國模倣此例、承認滿洲國、可謂當然之理、然而義以參加日德意三國條約東西互相呼應、邁進實現世界新秩序之羅馬尼亞、此次更率先承認盟邦滿洲國、對於滿洲國健全發展有至大關心之日本、衷心慶賀無已之羅馬尼亞國此次措置意義良深、滿洲羅馬尼亞及日本羅馬尼亞關係、以此爲契機、愈益密切、此可確信毋容置疑者也、

德海空軍活躍

擊沈英艦船十六萬噸

【柏林三日電】德國軍司令部三日發表

一、二日德國潛水艇隊、在英法海峽、發見英國護送船團、担任護衛之驅逐艦及英國巡洋艦、即時對德國潛水艦加以猛烈砲火、德國潛水艦、立即應戰、擊沈英國商輪十五隻、合計十一萬噸及假裝巡洋艦加列得尼亞號、(一七、〇四六噸)

一、此外德國潛水艦一隻、於是日在其他地點、擊沈英國武裝商輪兩隻、計二萬一千二百噸、加此而二日被潛水艦擊沈英國艦船總噸數、實達十六萬噸以上、

一、一日晚、因德空軍、大轟炸南安波敦所起之猛火、其後更爲蔓延、軍需倉庫、相繼爆發、遙隔英法海峽、由法國亦可望見、

一、德空軍之轟炸英本土、乘英空軍防戰衰退之際、更爲正確、二日晚、又轟炸倫敦、北明翰、利物浦各都市、

一、德空軍在實行偵察英本土途次、在愛爾蘭西南海上、炸沈貨物船一隻、

一、二日英國空軍、前來攻擊德國佔領地域海岸地帶、

飯田少將 病歿於第一線

【東京三日電】三日午後五時陸軍省發表、陸軍少將飯田泰次郎氏昭和十五年十一月二十八日在河南省帶河鎭附近、正當指導戰鬪時、患狹心症病死該少將爲千葉縣出身、享年五十、陸士第二十四期生、大正十年、由陸大卒業、歷任參謀本部之軍醫學校教官陸大兵學教官等職、昭和七年、出張德國、歸朝後、任教育總監部部員昭和十一年五月、任中國駐屯軍參謀、嗣後歷任陸軍省兵務課長近衛步兵第三聯隊長等職至昭和十四年三月、即任少將、當此次事變之際、自十四年四月至七月、即任新鄉、焦作附近之警備、後於晉東作戰河南省掃蕩戰時、任支隊長、復活躍於新鄉、焦作附近任警備之實、

泰安國境衝突

爲泰國側所惹起

法政府發表

【維西三日電】關於泰安南國界糾紛事件、維西政府當局發表如左、據諸外國通信社報道、泰、安南國界數處發生衝突事件、泰國軍隊之迫近阿蘭獨、巴拉德涉車站、並占領安南領三地方、及安南飛機轟炸泰境並擊墜數機等情、徵諸事實、此次事件、率爲泰國側所惹起、安南領達凱科、斯維那科特兩村、自十月二十七日至二十九日、及十二月一日、二日前後受轟炸四次、故法當局明確保國境地帶之治安、決講求適宜之手段、

日機連襲箇舊 錫場殆成灰燼

【安南某基地三日電】華南艦隊報道部二日午後五時發表、海軍航空部隊、本月二日、繼續昨日敢行雲南內地攻擊、即武田大尉指揮之爆炸隊、攻擊雲南省個舊之錫鑛工場、收甚大戰果、與昨

平沼男入閣 任無任所大臣

【東京四日電】曾任首相之平沼騏一郎男、決定四日爲近衛內閣之無任所大臣而就任、

派遣軍報道部長 由今井大佐繼任

【南京三日電】伴同馬淵大佐之參謀本部附轉出、中國派遣軍報道部長之後任、已決定今井武夫大佐、

調整泰安國交 法駐美公使正奔走中

【香港三日電】頃據河內合衆社電訊、泰國與安南兩國間、將發動戰鬪行爲、各方面頗具關心、兩國國境通商路、完全杜絕、而法國駐美公使哥爾氏、爲使兩國國交關係復歸正常、刻方多方奔走外交交涉、

法斐丹主席 將向凡爾賽遷移

【日內瓦三日電】據維西電云、三日法政府發表斐丹主席最近將遷移至巴黎郊外凡爾賽、遷移日期及其他詳細、尚未發表、政府與諸官署及外交團等仍繼續留於維西、斐丹主席則在維西與凡爾賽之間、往返執行事務云、

泰機又襲安南

【河內三日電】繼上月二十八日之泰機爆炸安南後、三十日泰機又復空襲東浦塞國境之要地塔盖特、投下炸彈十個、更在市內上空敢行五十米之低空飛行、以機槍實行機上掃射、據安南當局發表云、安南側損害、死者二名、

晚刊一大張

阿部大使功成身退 年內即可實現

【南京三日電】國民政府故組還都以後、阿部信行大將以特命全權大使抵南京、邇來數月於茲、關於日華國交調整、挺老軀以健鬪、遂乎安果盡簽訂新條約之重任、近以日華國交入於正常關係、衆信其將凱漫歸國、委曲奏陳締結新條約之經過、移交重担於後任者而該大使歸國之時期、關係於後任銓衡、大體年內可告實現、

汪主席偕褚外長 參拜中山陵

【南京三日電】歷史上之日華調印式、已告終了、汪主席偕褚民誼外交部長赴中山陵參拜、依謁陵之習慣、身着黑色中山服、參進先總理之陵前、行禮後默禱十五分鐘、自重慶脫出以來、爲和平而挺身、由盧溝橋砲煙起後、輾轉四年、始修復日滿華之國交、而劃東亞一大轉換期、條約已調終了、至全面和平到來止、決奮鬪到底、報告宣誓後、退出廟外之汪主席、雙頰充滿白色感激之光、

國共兩軍在河曲附近 又起衝突

【大同四日電】國共兩軍之軋轢、最近環繞徵收糧秣、復呈再燃之兆、茲判明十一月下旬、在河曲附近、兩軍發生如左之激烈武力衝突、即爲八路軍遊擊隊連長龍耳恆所率之數十名共產軍、前往偏關西方天峰村附近、欲行掠奪途中、甫經地家灣(河曲北方四公里)之際、發見黃河右岸馬柵附近警備之中央軍八十六師兵十餘名欲行徵發糧秣、乘小舟渡河而來、乃一齊加以射擊、是時在陸上目擊此事、大爲憤慨之八十六師主力軍之隊、即時以迫擊砲、機槍、步槍等猛烈應戰、兩軍隔黃河激戰三小時餘、結果、八路軍慘敗、收容負傷者多數退去、

臧全權代表一行 離連歸京

【大連專電】安然完成使命、三日寄連、在宿舍大和旅館拒絕一切訪客而行休養之臧滿洲國代表一行七名、按照豫定、乘四日午前九時三十分大連驛發之亞細亞號特別快車、已就歸任之途、(圖即完成大任歸抵大連之臧代表(中央))

西園寺公生榮死哀 國葬盛儀隆重舉行

【東京四日電】元老西園寺公薨逝、已至十一日、本月四日、安置故老公靈之外相官邸、於明五日之國葬前日、午前九時、由近衛葬儀委員長以下各員、喪主八郎以下親族就位、畏蒙御差遣之勅使牧野侍從、皇后陛下御差遣御使小出事務官、皇太后陛下御差遣御使西邑事務官、賜與幣帛、繼由勅使牧野侍從宣讀誄詞、臣下無上光榮之賜誄之儀告終、午後五時、裝飾儀舍、全員就席、執行安置靈柩之儀、以備明五日於一德國民追悼中執行斂葬之儀、同日午前六時、裝飾靈前、執行靈前祭之儀、繼而故老公之靈柩、由近親移上靈車、八時五十二分、靈車由外相官邸發引、前後以司祭長喪主八郎氏以下近親者之汽車相護、以葬列、由日比谷祭場而去、受由外相官邸前沿途堵列之陸軍在京步兵二個、騎兵一個、砲兵二個聯隊、海軍儀仗隊兩個大隊等、各大隊之喇叭隊吹奏葬曲敬禮、由議事堂後街、行經德國大使館前右折、抵外務省角復向右、更經海軍大臣官邸前左折、由內幸町、同時四十分抵日比谷公園市政會館傍西幸門、本朝六時以來、靜受諸般準備、樹立黃幟白幟各二旒及大榊之祭場前、爲皇族、王侯族、以及朝野之顯官名士所護之靈車、一旦止於正門前、恰值射出十九發之股弔砲之中、參進鰻門前、於是靈柩由近親移上喪輿、安置於祭場、於靈柩之後白地黑書「從一位大勳位公爵西園寺公望之柩」而垂示生前拳拳之大勳位菊花頸章以下四勳章、分置靈前、諸員就幄舍位既已、喪主八郎參進就位、次之、皇族王侯族勅使、皇后宮御使、皇太后宮御使、各進幄舍就本位、奉奠饌及幣物、橋本司祭長朗讀詞、次之、勅使、皇后宮御使、皇太后宮御使、各行拜禮、然後皇族拜禮、喪主八郎氏進靈前拜禮、時幄舍全體門內陸海軍兩軍樂隊、肅然奏「吹笛」之樂、如斯、悲悼空氣、凝選日比谷高空、亘明治大正、昭和三代的日本憲政功勞者之老公、悼惋薨逝之情、非言詞可宣者、次之、參列者近衛葬儀委員長、富田同副委員長、均各拜禮、既終、下午零時五十分、靈柩復移於靈車上、在諸員奉送中、發引於世田ヶ谷區松陰神社側西園寺家墓所、三時、靈柩移於石槨、上覆以土、遂永遠與世隔絕、長眠地下矣、

天皇陛下派遣勅使 欽賜誄文

【東京四日電】天皇陛下對故西園寺公賜誄之儀、於國葬前四日上午九時、在外相官邸嚴肅舉行、畏蒙 天皇陛下派遣勅使、於故西園寺公靈前、特嘉其生前許多功勳下賜誄文、是日晨來、官邸內淨潔無纖塵、喪主八郎氏以下令孫公一氏、高島正一氏、夫人園子女士、西園寺二郎、愛子女士、不二男氏等親族、及富田葬儀委員長以下各委員多數出席、男子悉着禮服、佩喪章、女子悉着黑色洋裝喪服、白襟付紋、空氣至爲嚴肅、勅使抵官邸、畏蒙下賜御榊一對、幣帛神饌、此等可感激之時間、由吉田司祭副長之手、供於靈前、勅使恭進正寢之靈前、宣讀誄文、遺族親戚、一同俯聽誄詞一字一句、均發揮 陛下對於功臣無限之仁慈、感泣靡已、勅使特奠獻由宮中發出之玉串、堂堂退下、喪主親族諸員、順次叩拜靈前、如斯最嚴肅的賜誄之儀告終、繼之 皇后陛下派遣小出事務官 皇太后陛下派遣西邑事務官爲御使、各賜御榊一對、奉奠玉串、以示追悼、

特別贈品附大賣出

總額一八·五〇〇円 景品

当籤總數一八八八本

賣出期間自十一月一日至十二月三十一日

一等 一、〇〇〇圓(四本)
二等 三〇〇圓(八本)
三等 一〇〇圓(一六本)
四等 五〇圓(六〇本)
五等 一〇圓(三〇〇本)
六等 三圓(一、五〇〇本)
以下彩數彩不空贈租品

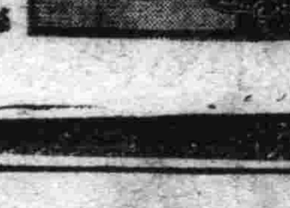

電々型受信機

奉天ラヂオ營業所 奉天浪速通十地番 電話(三)七一六番

奉天ラヂオ營業所城內分室 城內西華門內 電話(四)二六〇〇番

謹告

由十二月六日起急行公共汽車依左記條項實施開通特此通告

奉天交通株式會社

時間 自午前八時半 至午　九時半

但以12 13 ⑯爲限 自午前八時至午前九時半

急行公共汽車停車場

1系統	青葉町南八條、青葉町南五條、春日町、奉天驛、中央郵政局、大廣場、加茂町北九條
①系統	青葉町南八條、青葉町南五條、奉天驛
2系統	青葉町南八條、青葉町南五條、春日町、忠靈塔、大廣場、加茂町北九條
②系統	青葉町南八條、青葉町南五條、春日町、忠靈塔、大廣場、
3系統	高千穗廣場、青葉町南五條
4系統	高千穗廣場 忠靈塔 大廣場 加茂町北九條
④系統	高千穗廣場、忠靈塔
6系統	奉天驛 春日町、忠靈塔、協和大路、東亞街三段、大西門、東華門、大東門
7系統	奉天驛、中央郵政局 大廣場、協和街三段 小西邊門、小西門、鐘樓 小東門、大東門
12系統	若松町南五條、雲峰街、嘉工街二段、嘉工街四段、勸工街北二路、篤工街北二路
13⑬系統	若松町南五條、雲峰街、鐵西廣場、興順街、南六路、興順街南八路
16系統	忠靈塔、大廣場

再者8、10、15、17、北陵線、昭平街線、保養院線、砂山線、與前列者無關

羅馬尼亞素描

近似東洋民族雅好華美 油田與美女皆著稱於世

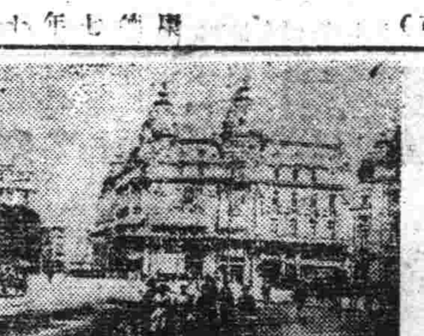

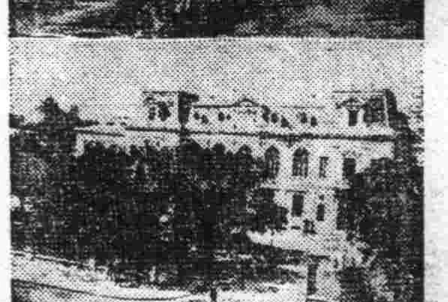

【新京專電】日滿華共同宣言、在南京擧行、不啻於東亞歷史上、劃一新紀元、本月四日、鐵血宰相安特聶斯哥將軍所率之羅馬尼亞、參加日德意樞軸之餘、復與我滿洲國間實行互相承認、當此承認發表之日、記者往訪本年四月波蘭活躍改訂日滿意貿易協定交涉歷訪巴爾幹半島各國廿七日歸國之經濟部貿易科長高津彥次郎氏、詢及羅馬尼亞近況、據云、羅馬尼亞人與東岸人相同、毛髮瞳睛、悉黑如玉、大抵約兩千年前、自羅馬拉丁民族分枝而來者、地多產美人、尤多東洋人眼中所愛之美人、彼國國民、概好華美、迄至最近頗以巴爾幹之法蘭西自任、首都日不加勒斯多自稱巴爾幹之巴黎、雖電車車掌及巡邏者、於洋服上亦垂佩有若參謀之金穗男女之間、風紀無甚防閑戀愛自由、對於法國文化非常愛慕、日前雖受地震破壞、但依吾所見、當時之不加勒斯多、誠摩登之近代都市、無怪羅馬尼亞人以巴爾幹之巴黎自居也然而鐵血宰相安特聶斯哥將軍登場之下、目睹德意作興國民精神、豫計健實國家之再興、將不遠矣、前次大戰、德國馬肯吉將軍蹂躪、雖履茲土、但因凡爾賽條約締結、遂擴大實力不相應之領土、顧迄今巨席之特蘭西爾巴尼亞歸匈牙利、德布爾佳歸保加利亞、貝薩拉維亞及布科維納歸蘇聯、羅馬尼亞遂復返於大戰前之本來面目、德國在貝薩拉維亞培植滿洲大豆、年產約十萬噸、誠值注目、油田現在年產煤油六七百萬噸、上次大戰當時、恐受德軍佔領而炸燬、修理費二年之歲月、此次德國以電光石火之進擊、油田亳未破壞、字卍大旗飄飛、輪船火車、咸插德國徽標運輸煤油、迄今如附驥尾渡騎形之生涯、羅馬尼亞既參加德意樞軸、遂與我滿洲國間、互相承認、誠可喜也、衆信此舉、對於建設新秩序上貢献良多云、

(寫眞)上爲首都不加勒斯多市偉大建築物獨立門、右側上爲首都繁華街中爲豪華宮殿下爲外交部)

政情及國家地位

爲滿洲國之新知己、又爲日德意樞軸强力之一翼、而由東亞直歐羅巴全地域、同向世界新秩序邁進之羅馬尼亞、今又承認大東亞建設之據點滿洲國、是以觀新盟邦羅馬尼亞之地理的經濟的政治的地位一斑如下、

羅馬尼亞之面積、二九四八五八平方粁在歐洲佔第十位、與日本內地之面積無何大差、其大部分爲肥沃之土壤、因資源豐饒、可謂國民不知活用、蘊於土壤山地之森林、地下之煤、油、鹽、鐵、煤、及其他重要埋藏物所賦與之天惠、多經他國人之手開發資源、其經濟的地位、安全委運命於自然的所產、不能達到以上之階段、此實爲可惜之事實、關於羅馬尼亞在歐洲之位置、由商業上觀點觀之、於天惠之多瑙三角州與黑海、在君士坦丁、有重要海港、鐵門以下、由河航、與南斯拉夫、匈牙利、舊奧大利及中歐連絡、東方之德泥块斯特克國境河川、爲與蘇維埃聯邦波蘭之國境、西方又與近隣諸國及西歐握手、因而穀物及工業原料品、由於爲席捲歐洲市場之原料故能獲得國民必需之工業品、反之羅馬尼亞之政治的意義、却可謂爲極非天惠者、即東方於有蘇聯貝沙拉維亞將來無所威脅、南及西南方、以保加利亞爲中心之巴爾幹諸國、不必慮爲不安、蓋西部之匈牙利、耽視其恢復失地之機會、更於外廓、有中區之霸者德國、爲其後盾、而着眼於匈牙利及向東方進出之國之經濟的資源、他方英法兩國由地中海以土耳其爲根據地、意大利在保加利亞背後不能進出故羅馬之經濟的資源、有被置於歐洲諸國之政治抗爭中之現狀、然由於承認滿洲國之雄壯意思、定能打破其政治的困難、而與同盟諸國堅固握手之下、打倒英國、向世界新秩序建設邁進、

天氣豫報
五日 北東風 將晴
昨日溫度 最高 五度九 最低 零下八度七

除毒務盡

破獲大煙土案 擒犯五名私土四百餘兩 城內署高奏厥功

城內警察署司法當局、前以市內私煙猖獗、毒犯肆行無忌、爲一掃毒氛計、宮里司法主任會督勵全員、不眠不休嚴加偵查、卒於上月下旬在瀋陽區小西街四段四號抄獲毒窟一處、先後逮捕男女毒犯五名、起出私土四百餘兩(新衡)折合舊衡約六百兩、價值一萬數千元之鉅、茲據發表如左、

懸羊頭賣狗肉 轉運公司竟成毒窟

瀋陽區小西街四段四號(即小西邊門裡北馬道胡同)東升永轉運公司爲河北省薊縣人劉靄亭(三十)歲所經營、承運各商貨物、惟以靄亭素有阿芙蓉之癖、而與之交者尤多癮君子、惟時下全國正展開禁煙拒毒運動、力謀拯救黑籍人早出苦海、不意彼劉靄亭不休國家禁煙之本旨、反以爲牟利有機、秘結煙客、私運私賣、於是所謂轉運公司云者、實一掛羊頭賣狗肉之煙土莊也不料歷久事洩、而爲城內署司法系刑事偵悉、於是乃於上月廿一日、該系全體刑事、由宮里司法主任指揮之下、以迅雷不及掩耳之手段直搗毒窟、當將劉靄亭及煙客王馨齋、王申逮捕、起出劉之煙膏三兩(新衡)王之煙土一百零一兩(新衡)奏凱而歸鞫訊之下、次日並供出鐵西興亞街三段七六號共犯河北寶坻人王申家中、尚藏有私土二百一十五兩(新衡)遂據所供將此毒物起出、其後司法當局、以其既屬藏有如此大宗私土則毒犯當不止此三人、當繼續嚴訊偵查、卒於又有新發現矣、

男女共犯入甕 尋踪索驥又破兩處

原來此新發現有二、一爲男毒犯于文成、年五十九歲、原籍山東黃縣人、大和區浪速通四十一番地之西比利亞洋餐館、即于所營、假商人之假面、作違法之行爲、私販私售、已非一朝一夕、今因事發、遂亦身入囹圄、私土四十一兩(新衡)亦被抄去、歸案候審、其二係爲一女性毒犯、名呂振東、年三十八歲、煙台人氏、現住大和區青葉町二番地德厚當後院、與劉靄亭素有往還、今劉即事發成擒、又怎能令呂逍遙法外、於是亦被逮捕、連同私土四十一兩一併解署、至此東運升一黨毒犯五人遂被一網打盡矣、

女工偕夫作賊 竊衣物而逃

瀋陽區大南街一段二七六號雅文女工廠女工孫淑賢、於四日上午五時許、同其夫孫鎮德竊去青藍毛呢棉袍各一件、毛衣一套而逃、發覺之後、即派人報告該管城內署爆炸市派出所報告、請予查緝云、

修整惡路促進愛護

籌開交通懇談會

交通部道路司、自九日午前十時始、於滿鐵新京支社會議室招集、軍交通部、企畫處、滿鐵及同和自動車會社等道路關係者、擧行道路交通懇談會、對於七萬數百粁之汽車道路中幾佔半數之粗惡道路協議改善愛護、關於粗惡之地方巴斯汽車等定期運行不可能、並車體亦見損傷、及消費汽車等主要者於中南滿之粗惡道路、尚須官民一體、予以維持愛護、所需經費由政府及當業者擔負、地方住民亦加以協力實行、於懇談會中決定後、再各機關正式辦理手續、而後陸續實行、首由協和會發動結成護路愛護村及道路愛護村、實行準備訓練愛路運動、同時並以砂利石等修築道路期改善汽車運用之圓滑化、決向明朗之建設上邁進云、

登錄照像展 明春三月開

【新京專電】弘報處滿洲事情案內所主辦之第一回登錄照像展已於上月三十日募集截止、其中還自臺灣、日本、內地等之應募者迄至朝鮮、蒙疆、全滿等達一千五百份作品之多、弘報處即將開始審查、至明年一月審查終了後、於三月擧行第一回展覽會、再今後每年擧行二回定期展覽會、此次作品中土肥民生部次長、前野總務廳人事處長等皆曾參加云、

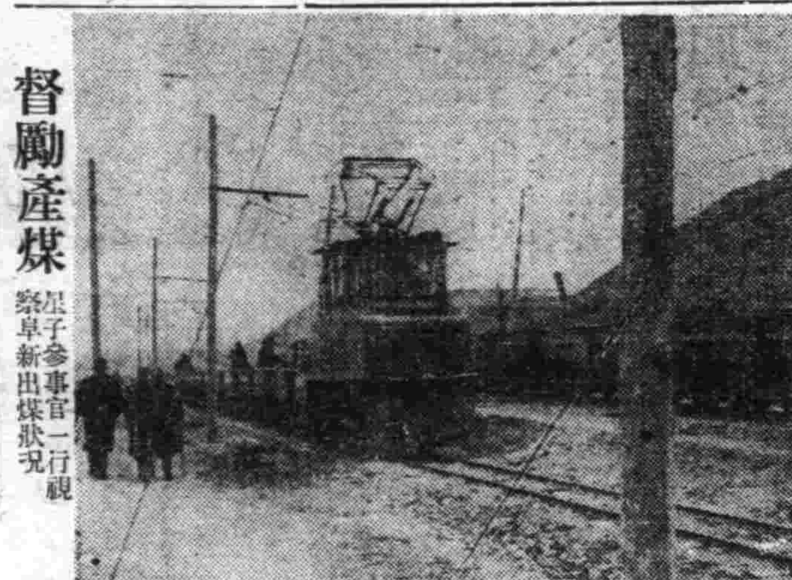

督勵產煤 星子參事官一行視察阜新出煤狀況

初等學校体育 定教授方針

【新京專電】伴隨今次事變爲轉機、遂移行初等學校教育以體育中心主義、在滿教務部、改稱體操科爲體育科、亘體操樣式全面的與以刷新改善並增加體育時間三時間以涵養堅忍持久之精神與耐久力、以爲體育實踐之重點、爲得到實踐效果、並明示指導要目、作成實施要綱、此之實施要綱明示以嚮定的根本方針、以此爲表示具體的教授方針計、遂更施行任命之四十名全滿各地中小學校教員四十名之體育委員以爲此項之研究、已十分參酌現地案而制作『初等學校體育科』教授指針中、近因已見完成遂於三十四年度圖計收錄並於三日發送、對於教授指針除舊有之學校體操外、並追加有武道、集團訓練、勤勞作業、重量運動、長途步行、全校體育運動指導要目、爲練成國民的性格而實施集團訓練、涵養堅忍持久之精神力與耐久力、以爲體育實踐之重點、尤對滿洲之特殊事情加以考慮、並明示確立以季節別爲中心之教材、

三毛副本部長 慰問軍警抵通

【通化專電】協和會中央本部三毛副本部長、明慰問軍警及協和會各現地職員計、乘三日午前十時四十三分列車自京來通化、預定四日午前八時十分去臨江、五日去撫松、六日去臨江、七日慰問輝南省內各地、乘八日九時三十六分自朝陽鎮出發之列車過吉林返京云、

黑河‧孫吳 實施街制

【黑河專電】黑河省自北邊振興工作開始以來急激發展、今爲即應此重要性、規定於黑河及吳孫之自康德八年一月一日起、施行街制、黑河街、併合現在之黑河係、小黑河河南村、下二公別村及五道活龍以構成、孫吳街則併合係吳部邑計畫區域及王地營用以構成街之組織、將於共部屋區及會、由於黑河及孫吳實施街制則國政遂行之實行單位可以確立、今後之國防省建設頗可期待、其益愈形成本格化、預料三月一日起、兩地皆成爲指定街、

弘報協會分配 百斯篤義金

【新京專電】對百斯篤之罹災區域梅枝町與新三角地帶、弘報協會於二日午前十一時開百斯篤義金分配幹事會、結果、向新三角地帶(百四十五戶)梅枝町(三百三十八戶)贈予一萬七十三圓之慰問金、向防疫關係者贈與四百八十四圓云、

郵政儲金之躍增現況

擔負八億儲蓄之一翼、去年十二月超破一億圓而高奏凱歌之郵政總局、本年度則以獲得八千三百萬圓爲目標、動員全滿五管理局實行促進第一線之現業局儲蓄運動、至十月末各管理局之成績如次、已達所期、數目之六成、(千圓爲單位)

	目標額	成績
新京	一七、〇〇〇	一一、三八〇
奉天	二八、〇〇〇	一五、八二〇
哈爾濱	二〇、〇〇〇	一八、〇二〇
錦州	五、〇〇〇	二、七一〇
牡丹江	一三、〇〇〇	不詳
	八三、〇〇〇	四八、九四〇

此中牡丹江郵政管理局因新成立關係、故尙未得詳細之統計、向稱經濟力旺盛之奉天成績則不似所期之佳、哈爾濱以最高數目獲首位、關於特別貯金內皆印以『M』皇軍印、其他町內會之國体貯金實踐者頗多、目下更有激增之狀態、貯金事務關係職員大感忙碌云、

文化灌溉

介紹日本書 設滿配會社掌管

期豐富灌得由日本輸向滿洲之良書計最近將告成立之滿配會社即將與日本出版文化協會進行基礎之折衝、銜此命東渡之駒込常務理事已於二日歸新京、自下日本出版界之情形、係於內閣情報局指導之下、設出版文化協會、日配會社、用紙共販會社而統制諸出版物、企畫會長爲綱川讓立候、另將合併文化局及業務局結成社團法人『日本出版文化局』、關於對滿方針、以滿配爲滿洲側總代理店、其辦理方法、運賃由供給者側担負、供給書之性質當以認識滿洲之重要性爲前提云、

合利希亞

蒙民生活完新体制

【張家口專電】於蒙疆地帶之蒙古人生活、所必需品物價之昂騰、因而生活頗感角故而蒙古人之經濟生活問題、頗堪重視、各方極力考究對策中、義日各現地蒙古人之間遂高倡生活新體制化、其新體制實踐之具體策如左、採取蒙古生活合利希亞設立案、並立即實行、此合利希亞以獸畜皮毛換取蒙古人之生活必需品綿布、米、磚茶、麵粉等、以備而供給一般蒙古人、各旗設一合利希亞、於張家口設置總本部、大約本年中各旗之合利希亞即可成立云、

園公明日擧行國葬

停止娛樂致弔

因友邦日本之元勳西園寺公於五日擧行國葬奉天市接得省方之通牒、各官公署會社、學校等無須休業、而於市內各處揭掛弔旗惟歌舞音樂一律停止、但電影院、劇場興業場等、以歌舞音樂爲業者、須休止營業、研適宜辦法以表弔意、至奉天神社、於午前九時半開始由市內各機關代表參集之下、擧行遙拜式云、

敲詐威嚇行路人

假密探遇警遭擒

馮玉廷者、年二十八歲、原籍大連市西崗子人、現住大和區春日町十五番地、於月之三日午后四時許、在中街泰和商店門前、將行人陳進堯攔住冒充憲兵隊密探、將陳某帶至大西城門外小什字街義和祠門前、施行威脅之際、適有大西城門派出所警長盧澤民巡邏赶到、將該犯人逮捕、送至南市場警察署審問云、

招生 鍋山女子專門學園

一、宗旨 本學園爲力圖滿日婦女之親善、融和婦德涵養授以現代社會生活最適切服裝上之技術及智識以養成婦人經濟的獨立之能力爲目的

一、組織及年限 本科四年 速成科六個月 專攻科一年

一、入學資格 專攻科 女子中等學校卒業者有同學力者爲合格 速成科 本科 全右 國民優級學校卒業者有同學力者爲合格

○關於詳細事項請函詢本校(但須封入二分郵票)

校址 奉天市大和區長白街二段 電話(二)五六五九番

戲院直營謹告

啓者在奉天市內之各大戲院於康德七年十二月一日以降改歸敝協會直營特此通告 再關於從來各戲院所發之招待券及減價券於十二月五日以後作爲無效諸希各界諒察是幸

康德七年十二月一日 滿洲演藝協會

德國醫學博士葛納克大夫

德國漢堡巴恩醫院長一九四三年任南京中央醫院醫療顧問一九三八年後任北京博原醫院醫師近應友人請來奉應診

療科目 內科、婦科 小兒科 皮膚花柳科

門診時間 每日由上午十一時至下午一時 下午三時至五時診費面議 星期日由上午十一時至下午一時本大夫精通滿語

地址 商埠三經路中央飯店斜對過伍禮十番址 電話二一二三八五

興亞月刊 北京晨報 全滿各地 招募分社

對上記之新聞『晨報』或月刊『興亞』希望在滿洲國內各地辦理分社者則請分別來函詢問便可送上簡章樣本但必須各附郵票二角容函恕不答覆

奉天市小西街四段八五號 興亞社奉天支社 晨報滿洲國支社

贈:中國集郵論 並附(出售)(收買)價目表 舊郵

本論語由本社主任累數十年之經驗所編內容專叙名貴郵票之來歷與其成名貴之理由並有集郵應有之淺識理論正確名貴非凡實爲集郵之福音茲爲愛好集郵者增加興趣起見特犧牲一萬份凡來函附寄日金票五角當即寄奉一份並另贈名貴西郵十種良機勿失欲索從速 來函寄上海郵政信箱一九四一號中國集郵社

鑛山土木諸機械製作販賣並各種ポンプ修理各種發動機械電動機修理販賣並出張修理水道煖房請負並諸機械設計振付製作販賣

奉天市大和區霞町三番地 **大同商會** 電話(3)八〇三二

康德八年度 **招生**(插班生)若干名

一、商業(中等部)(第一學年(優級國民卒者) 第二學年(本校一年修了程度者)) 本科(高等部)(第三學年(本校二年修了程度者) 第四學年(本校三年修了程度者))

並有宿舍詳細簡章郵票二分函寄

奉天東亞商業學校總務課啟 奉天大北邊門外瀋海區靜安街一段(電話)四、二六二八

宅地契約書遺失聲明

左記宅地契約書於十月十日由契約者邢振聲代理人常水八朝申報遺失故自聲明日起限於一箇月以內如無聲請異議者爾後則作無効特此公告之

記開

一、契約番號 宅契第五拾六號

二、契約年月日 康德二年一月一日

三、契約期間 自康德二年一月一日至康德二十年十二月三十一日

四、宅地位置 奉天市皇姑屯

五、貸付面積 壹千八百五拾平方米

六、地目 宅地

七、契約者 奉天鐵路局長太田久作 錦州省黑山縣新立屯興順店 邢振聲

昭和十五年十二月三日 滿洲鐵道株式會社 奉天鐵道局長

金鶴ポマード

一塗此品、髮美輝煌

強制健美的東亞青年及婦女們的頭髮、到底該有一種適合毛髮組織的生髮蠟、以資保護此天賦的青絲而使發揮驚人的天然美

現有金鶴牌生髮蠟是東洋第一位久著名公司之製品、延聘富有經驗之技師歷經多年的化學研究、精煉完成的優秀化粧品、是最適合東亞士女的整髮料

價廉物美、一試便知

株式會社 野村商店

風味絕佳 滋養豐富

森永牛奶糖

森永製品北滿洲販賣株式會社

各地風光

西班牙的國都 瑪德里速寫

瑪德里是西南歐的一個國都、在過去它僅在西班牙人的目光中有着崇高的地位、它的聲名遠不若巴黎和倫敦的響亮、自然不能引人注意、可是現在却不同了、

如果從巴黎到瑪德里去一定要經過一條寒冷的連綿不斷的比利牛斯山脈、乘着火車大概要一晝夜以上才能到達、那裡見不到青葱的樹木、更缺少抑曲於河流、全市的建築、完全仿巴黎式、因此有『小巴黎』之稱、偉大的建築物很多、除了『鬬牛場』以外、更有富麗堂皇的政府機關、此外又有『武庫』和『陳列室』也都非常著名、裏面陳列着歷代帝王的甲冑、武器、和各種名貴的古物、搜羅得相當豐富、凡是遊歷那裏的、沒有一個不去觀光、然而現在呢？這一切偉大的建築、早給戰神摧殘完盡、所存留的不過幾處斷垣和一片瓦礫罷了、

在戰前、每所旅館裡有常備葡萄酒、給旅客們飲喝、是分文不取的、現在也要付給代價了、在街道上衣服襤褸的人群、較比往日來得多、當你經過街道時、常向你絮絮求乞、但諸風景不減退、雖然處在破敗的屋瓦中、但一擲千金的豪舉、還是到處可以看見、

世界珍聞及其他

趣味記載

世界老人傳

關於世界的『老人傳』、說起來是非常有趣的、你願意知道誰？現在寫給你們看、

◇挪威有一個水手、名叫德根堡、共享壽一百四十六歲、當其在六十八歲時、爲人所携去而充奴役一直到八十三歲、方才被釋回家、結果仍充水手、至九十歲始停止其工作他結婚很晚、約在一百一十歲時、他的髮妻死了、他還欲再續娶繼室、但女人們以其年歲太高、皆不肯嫁他、遂鰥居終老、他是一位壯健而富有經驗的水手、平生好酒、故在一百四十六歲時、竟死於酒、

◇蘇聯的一個邊區地方是素爲人所稱道的『老人國』、蘇聯的壽翁、差不多都是產於此地、其中有一位名根特者、享壽竟達一百八十歲、被譽爲世界第一壽翁、又一位名馬斯克華者、也享一百五十餘歲的壽命、此老記憶力很强、且有寫作、並且是一個好閱讀報的人、

◇在薩堪米的附近、有一位農夫名叫什谷華士斯基、當其年已有一百四十歲時、身體仍極堅强、體力亦壯、且聲音響亮、目光緘銳、絕無老態、所表現的均與青年無異、他在一百十歲時、還生了一個小男孩、那時他的第三夫人已然八十二歲了、這樣足以証明其在百歲高齡時還能照舊過着他的性生活

◇在白俄羅斯的羅和保尼斯夫的地方、有一位聾人名曰馬利亞維舒、於一百三十歲的時候、還能做其長途步行、以快捷的步履、走二十公里的路程、

◇匈牙利某地、有名沙頓的老人、當其患老病謝世時、享年一百八十五歲、到死的最後幾年、其健康並未有任何影響、就是他的兒子、也活到了九十五歲的高壽哩、

◇英國某地方有一個農夫名字叫做派亞的、以農爲業、是英國有名的壽翁其享年一百五十二歲、在他的全部過程中、曾經換了九位英皇的統治、一百二十歲這一年、精神仍異常暢旺、體力亦無衰狀態娶第二位夫人、同居了十二載、當其名傳到英皇的耳朵後、即被召入宮、與皇同食、不知是否受寵若驚、抑或食量不廣而竟死於宮庭、後來有人解剖他老人家的心臟、發現尚無衰老的象徵、

◇北歐挪威有名雪靈頓者、死於一七九七年、那時候已然一百六十歲了、因爲不斷的結婚的緣故遺留下寡婦一名、與無數子女、他的長子於其死時已一百〇三歲、其最幼子却只九歲、則此老在一百五十一歲時、還可享受性生活、眞是得天獨厚的了、

◇在中國、超過百歲的老人們很少很少、以前有

在馬相伯先生、近在安南作古、他老人家有一百〇四歲的天年、但最近逝世的天水王顯齋先生、相傳有一百七十幾歲、（因爲從王老先生和左宗棠一起來北京可以做證明）、果眞如此、則此老也可與世界上的諸老人媲美了、

自補彈孔的汽××油××櫃

汽油櫃是飛機汽車的動力儲存機關、如果沒有了汽油、飛機汽車都將難以動轉、飛機的被迫降落、汽車的遭人鹵獲、大都是因爲汽油櫃被彈穿通、汽油漏完不能動轉所致、爲了這、美國近來發明了一種能够自補彈孔的汽油櫃、這種櫃被槍彈穿孔後能自動地將彈孔封閉、使汽油不得漏出、據最近試驗、曾以滿裝四十加侖汽油的汽油櫃、被貫甲彈擊中了三十二次但因此柜、能自將彈孔自動迅速封好、故並未漏出多少汽油來、

滿映『新生』片中之一場面

在英國的外國軍隊

有獨自的組織全聽命於英軍

英國歷史上破天荒的第一次在本國而有外國軍隊的存在、這的確是創舉、在英國人眼光看來、那些國破家亡、依存他國的兵士——波蘭捷克——法蘭西、在英國是屬於英國任意指揮的了、但這些在英國的外國兵、却有其獨自的組織、不過爲了繼續呼籲抗戰、不得已而聽命於英國、（未完）

九星日鑑

十二月五日　舊十一月七日　木曜　壬午　大安　危　角宿

▲一白之人、抑慮蕩之心、誠樸而行之、大吉大利、辛東坤吉、▲二黑之人、善與人交、可崇拔、丙丁辛吉、▲三碧之人、於他人事、更有苦樂、宜加注意、南東艮吉、▲四綠之人、運氣區區、易陷於進退兩難、丙坤癸吉、▲五黃之人、勿迷於目前小利、宜着眼於大局也、艮西北吉、▲六白之人、暗雲遮眼頗有行路難之感北西南吉、▲七赤之人、知行合一、大吉大利、西丁癸吉、▲八白之人、刻刻增加安樂、此日有大幸福、艮北丁吉、▲九紫之人、除陳就新、愈益發展東丁北吉、

放送節目

十二月五日（星期四）

午前

七、三〇（新京）國歌 建國體操

七、五〇（新京）格言 節儉樸素人之美德王忠烈

八、三〇（新奉）氣象

九、一〇（新京）建國體操

一〇、〇〇（奉天）經濟市況

一一、〇〇（新京）家庭講話冬季衣服與健康之關係新京銘新醫院長陳銘新

午后

〇、〇一（新奉）新聞

〇、三〇（奉天）太平歌詞藍橋會外一曲白萬銘

一、三〇（新京）政策時間（治安部担當）

六、〇〇（新京）兒童時間講話西國寺公傳記新京中央放送局長馬象圖

六、二〇（新京）兒童新聞

七、三〇（新京）國民時間

七、四〇（奉天）評詞阿英（聊齋之一）劉桐勛

八、三〇（奉天）單絃殺惜榮華庭

八、三〇（新京）講演西國寺公傳記

八、五〇（哈爾濱）話劇從戎時代哈爾濱放送話劇團

九、三〇（新京）評詞七俠五義金慶嵐

一〇、二〇（新京）蒙古語時間

一〇、三〇（哈爾濱）管樂一、千聲佛二、建海寺外尤德化外

循規蹈矩

第卅一局　（藍先勝）　着法明日披露

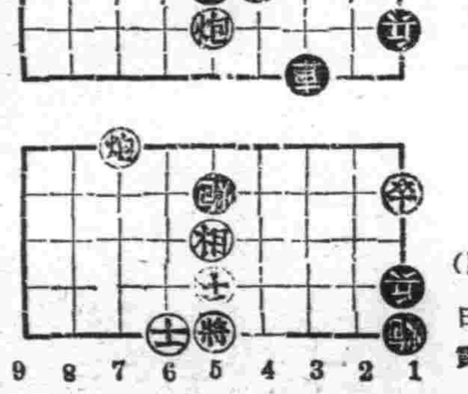

▲異途同歸着法

車八進四、士五退四、車八退一、士四進五、
砲七進八、馬一退二、砲七退八、士五退四、
車八平五、士六進五、馬六進七、帥五平六、
車八平四、砲五平六、車四進三、士五進六、
炮七平四、士六退五、馬三進四、士五進六、
馬四進二、士六退五、馬二進四、士五進六、
馬四進五、士六退五、馬五進三、帥六進一、
馬三退五、帥六退一、馬五退四、士五進六、
馬四進三、士六退五、馬三進二、帥六進一、
馬二退四、帥六進一、卒三平四、

胃病良藥 諾餌妙散片

嘔酸 噯氣 食後胸內痞塞 空腹時胃痛……胃酸過多症狀

凡有上述症狀之人、應及早速服諾餌妙散片治療、否則胃內糜爛、有形成胃潰瘍之危險。

諾餌妙散片在胃內能掩蔽胃粘膜之全面、以隔絕胃液刺戟而保護患部、同時又能吸收胃酸、收斂胃腺、以減低胃內酸度、並抑制胃液之過度分泌、一方面更因有食若膏之配合、兼有對症止痛之効、是故對於胃痛及其他所有胃酸過多之不快症狀、洵有根本治療之功。

【包裝】大粒 六片 一八片 五〇片 一〇〇片 小粒 一〇〇片 一五〇片 三〇〇片 （詳細仿單 函索即寄） 各大藥房 均有經售

發行 武田長兵衛商店 日本大阪市東區道修町

滿洲總發行 滿洲武田藥品株式會社 奉天市大和區春日町

40(5)114

肺病 適應症 肺病咳嗽 肺癆痰喘 感冒咳嗽 老年喘息

隴西氏理肺丸

本丸爲李慶陽醫士新發明爲呼吸器病門藥 注意 本丸爲肺病喘咳大敢星感冒傷風氣管發炎咳久成癆即爲肺病雖經年不愈百治不效天寒尤重應節而犯者速服本丸爲一切咳嗽新治療

定價 大金二十九角 小十貳圓 奉天省許可

詳細說明函索即寄函購代金先惠 招聘代理備有詳細簡章

隴西氏理肺丸全國各市縣鎮大藥房均有經售 大遼德記全棧、安東益增遠、遼陽咸春堂、撫順義和謙、新撫順新華藥房、信仁堂、四平街天德堂、德慶亨、吉林同和堂、中西藥房、雲昇堂、五洲藥房、泰安鎮永泰昌、下九台積昇號、永泰和、積昇和、裕豐和、新京耀延藥房、泰和藥房、義和藥房、白城子欲生堂、和泰順、德和恒、和發順、廣生堂

總批發處奉天大西邊門外 鴻育堂藥店

雙層化積膏 萬靈虎骨酒 至寶 特製 三腎丸

奉天省許可 訖外埠函購滿五元不加郵費虎骨酒半打方郵須通火車處代金不郵購藥滿十元贈月份牌一份

筋骨疼痛 胃脘腹痛 婦女血積 足手拘攣 半身不遂 陽痿不縮 精關不固 腎虧腰痛 神經衰弱

四肢麻木 五積六聚 經血不調 筋骨麻木 腰腿背痛 婦女血寒 夢遺自遺 精神萎弱 淋濁疝氣

腰腿背痛 多年痞塊 每份價目 中風中寒 心腹疼痛 每瓶價目 陽痿早洩 精乏髓空 下元虛冷

風寒濕痺 腎寒疝氣 壹圓五角 腎寒疝氣 痿痺癱瘓 兩圓五角 房勞過度 氣力短促 每盒四元

奉天市鐘樓南 德潤堂藥局發行

樂器のデパート！

欲購各種樂器一概具全滿洲唯一之樂器店

西洋管絃樂器 星鍋牌吹奏樂器・モンタノギター・カタリヤマンドリン 西洋提琴 各種音樂書樂譜 （鋼琴、風琴調律修理）

（音樂教授部の設備あり）

ヤマトノ樂器店 奉天大和區若葉町二〇 電(3)五九〇八番

驅徽 麻刺利亞 亞米巴赤痢

內服新藥 歐斯新益散

國產內服撒爾拔爾散劑

惟以本劑爲創祖故其聲價早已蓋世而獲醫界確認。使用法極爲方便、乃對各期梅毒、瘧疾、亞米巴赤痢等症、發揮治療及豫防之偉効

用法 大人一日三回 每回一包食前服用

東京市日本橋區本町 萬有製藥株式會社

奉天市大和區加茂町十五號 新京大同大街康德會館 哈爾濱公園町四十七番地 大連市大山通二九五〇番 京城・天津・北京・名古屋・大阪 出張所

第一次滿人自編自導作品

述不盡的悲歡離合 說不出的辛酸哀苦

編導 周曉波

用不着過於誇獎這是如何好的作品！不過這已改換了滿映已往的作風！

用不着詳細再來介紹這片、因爲每個觀客都早知道它、而且已經等待很久了！

贈品請從早駕臨優

風潮

六日起演於 奉天・國際・光陸

十一月二十九日 三十日 十二月一日 二日 三日

連續五天

滿映鉅片 滿洲映畫協會新作

季燕芬 張敏 徐聰 趙愛蘋 崔德厚 葉苓 王影英 合演

晨

國本報文藝徵文一等當選小說

90

里雁作 楊柴畫

聽了這兩個人的話、非常鄙薄、非常討厭、他只好裝睡聽着斷聲嗓子癢了也要忍住咳嗽、隔壁似乎宿着一雙男女、始而是嘁嘁情話、過一會兒聽不到說話了同室的人也停了討論、只把耳朶附在墻上吃吃的笑、在特別寂靜之中特異的聲音就微微的傳過來了、吃吃的怪笑、積續的言語這一切都使他太難過了、汽車馳過的聲音、還不時的傳過來

二

課長出去以後還辦公室裡的寂靜便消失了、人們都停了工作、只低、也可以抬起頭來隨便的呼吸了、有的搖着電話、笑嘻的轉着椅子、和遠方的對象談笑、有的幾個人聚在一起、悠然的抽着煙捲閒談、還有的在遠處的位子上、故意找點事情和女職員招呼着、年輕的小伙子站起來、說一點笑話、或是做個鬼臉、引起全體的哄笑、

舒和坐在一個角落、對面坐着的是一位三十多歲的斯文君子、頭髮光滑得像個月牙、頭髮卻梳得一絲不亂、銀絲邊的眼鏡、灰色西服、白襯衫、硬領、瘦得只剩了骨頭的臉刮得青須須的、高顴骨、大眼睛、正一手攏着茶碗、搖着頭、微微皺着眉讀報、攏着茶碗的那隻手、戴着金戒指、朝外、

舒和被分配一件文書、這文書是應該找存案的、因爲只來了兩天、對於工作的系統、還不大明白、而且又是初次從孩子群裡走到這裡來的、許多事情、都是前此所未曾作過的、他感覺有些困難、

他望了望對面的人、對面的人正在凝神看報、然而這文書若是不打聽、就作不出來、啓了好幾次口、都把要說的話咽了下去、可是他終於開口了、

〃先生！〃他俯下身子、輕輕的叫、

對方愕然的抬起頭來、目光從鏡框射出來、注視舒和的臉、那隻手可仍是金戒指朝外的握着茶碗、

〃這個文件、是不是得找存案？〃

他把那個稿紙遞了過來、可是對方卻沒有看、只淡淡的說、〃也許是的、〃很穩健的拿起茶碗、微微的呷了一口、

〃那麼管理存案文卷的是哪一位呢？〃他的臉微然一紅、自動的攏了回來、

〃張先生、〃對方卻不耐煩的又拿起報紙、看到對方這個樣子、舒和爲了氣憤、爲了免去碰釘子、也爲了減少對方的麻煩、他不想再向他發問了、但是如果不問明白、這文件又不能有結果、停了一會兒、他只好不自然的笑一下說、

教育

儒家之人格教育論（一）

（梁瑞甫）

（一）序言

教育者。一方在保留傳遞固有之文化。延續種族。一方在發揚光大展開固有文化。加强種族之力量。指導其生活方式。確定其思想上行爲上應趨之途徑。然吾國自新教育施設以來。垂今已數十年矣。其效果若何？戊戌政變後。廢科舉。立學校。儼然一近代國家矣。然所謂中學爲體。西學爲用者究如何爲體如何爲用？而體用之嚴格劃分又安在哉？五四狂飈一起。舊禮教皆爲卑棄矣。『打倒孔家店』之論。一唱百和。海內蠡起。風行國內矣。邪說橫行。倫常乖舛。舊道德滅絕殆盡而新倫理系統新思想中心。又安在哉近年來。教育制度。教學方法。教育政策。教育之理論與根據。皆歐美化矣。學校之生活與風氣。學生之習慣行爲。觀念思想。皆近代化矣。而受完義務者。果能爲健全之公民乎？中等學校畢業後。果能有利於社會國家乎？出了大學或專門學校之門限。果能有一門之專一技之長。而不失業流浪乎？須知教育爲國家之根本。決非一味模仿所可奏效。既需整個國家機構與人民之協力。還需瞭解本位文化洞察世界動態。去己之所短。取人之所長。本儒家一貫之精神。切實的檢討出哲學基礎。埋頭做去方不致有邯鄲學步之誤。東施效顰之譏。若仍迷途不返。忽略自己舊有文化。眩惑他人皮毛夜色沉沉。將不知伊於胡底也。

頹風既成。挽救之道決唯發揚東方文化。恢復舊有道德。着重儒家之人格教育。以補知識教育之不足。因儒家思想向爲吾國正統。兼有各家之長。而爲大中至正之道。不偏不移合乎中庸者也。而其教育方法。泰半爲修養人格以道德爲本。蓋欲發揮有用之知識必先有道德之人格。以爲視範。今日之教育乃形式的。只之制度及規則上作形式於歸帶。正缺乏實際知識與人格之修養。然人格教育之重要。即微洄古代之大思想家蘇格拉底柏拉圖亦曾注意再再矣！中世紀之教育。亦偏操行之修養。就晚近德國之教育思想言之。亦有所謂人格教育。意志教育可知道德與操行之訓練。爲何等重要矣！

我國之道德文化。自有古訓。廣博深微。諸待研討。奈何而舍己耘人。易曰。『立天之道曰陰與陽。立地之道。曰柔與剛。立人之道。曰仁與義』。此吾國教育之根本原理也。所以上體天理。下導人情。以仁義爲修身之本。而養成完滿之道德人格。使人人皆能爲守身行道之士也。蓋仁者必不有忍之心。義者必有見義勇爲之志。內守以仁。外行以義。則人格完成矣。或爲聖人。或爲仁人。或爲君人雖各自不同。高下有別。然其本實則一致此內聖外王之道所由本也。蓋一國家一社會乃由各個分子所組成。若分子羸敗完整之國體何由乎？故大學言平天下必起於修身。孟子言王道必本乎仁義孔子曰。『德之不修。學之不講。聞義不能徙不善不能改。是吾憂也』。儒家對於人格修養之重視也如此。至其詳細之人格教育論。繁複深廣。層次衆多。決非片言所能解明。茲就共大體。挈領提綱。分論如左。

（二）何謂人格教育及人格教育論之中心問題

欲明人格教育必先知何謂人格。就心理學言之。人格性之範圍至廣如身體之長短。輕重容姿貌。勢等。此人格性之肉體特性也。此外如舉止言談之態度。立身處世之能力。氣質之沈着或浮重。果敢或怯弱意志之堅强與。動搖。道德之高尚與卑劣。有得自天然者。有來自後得者。然皆屬於人格性之範圍。此乃就心理學分析之認識也。若就倫理學及教育學對人格作整個之觀察。則不容若是之支離瑣碎。必有一完整統一之概念方可。德國教育學者

覆徐微君

（禹梧）

朋友：我來簡簡單單的稱您一聲朋友。我在本欄上看見您寫〃給落第學友的信。我謝謝您給我的安慰—我也是落第中的一個當我報名的時候。懷着熱望的心。期待着。學校裡的推荐算是及第。是我的僥倖。但現在落選了。我不悲傷。也不懊惱。是我的學問欠佳。才能落第。我底確是這樣。

現在我覺悟了。人生的過程裡。若有七轉八折的鍛鍊是不成的。所以這次失敗。是上帝來折服我實給我的刺激。不然恐怕我還不去努力。

語云。失敗是成功之母我現在好似斯蝎般的潛伏起來努力明日的未來修養今日的今後。重新造成失敗的光榮。陶淵明有言。悟已往之不可諫。知來者猶可追。我一定努力未來修養今後。做成美的結果我們看一看牛頓他是天才嗎？他是聰慧嗎？只是肯幸不肯幸就解決了。我是這樣的理想。我還希望其他落選諸君。不要在頹意志。仍要努力向前幹。在前面等待您的人哪吧！他向您微笑捧着成功的結果。將要來贈給您。設若您能再向前進一步。就可以得到了。

朋友。一切失敗的朋友幹吧！努力吧！我們都是失敗的人。沒有什麼稀奇的就是在情場上失意的人也沒有什麼稀奇的。您那愛人雖不愛您。還有其他高貴的人來愛您。好了。再見。祝諸位 敗者的

（狩兎）

恩溥

方今歐洲戰雲日濃。東亞多事之秋。處此曠古未曾有之科學戰爭情形之下適者生存。不適者滅亡。是以我滿洲國民。當此非常時局。除與日本友邦協力建設東亞共榮圈外。滅私奉公。節約報國。盡量發揮國民槍後之熱誠。以期我東亞萬全無虞也。觀夫奬勵儲蓄。力行節約等事。正所以砥礪國民於艱難困苦之中。而待諸享樂於他日也。因是有遍於全國之石炭節約口號。倡行低溫生活之工作。所以學校師生命鍛鍊健全之身手。與嚴寒之氣候抗爭外。其道無由。基於是種目的。我校遂有狩兎之行。

十一月之十四日日曜。由四優級學生百五十名。由四位教師引率及指導之下。各執木棒。携二球網精神勃勃。步武堂堂。而之東郊矣。天晴日麗。寒風習習。積雪未消。晶瑩耀目鄰村隱隱。鷄犬相聞。行人莊嚴。往來如織。空氣清新。景物宜人。背皆興高彩烈。滌除往日之塵氛。待至一處。橫林一抹墓地頗多。崗陵起伏。荒草漫野。余以有兎可狩。遂從事張網工作。同實問曰。將見兎乎？何爲而張網耶？苟見兎而網張。不亦晉乎？余對曰。自建國以來。民間槍砲獻納國有之後。禽獸即不見死於槍林彈雨之中矣。所謂王道之澤。及於禽獸。旨哉斯言。近數年來。兎遍荒郊。所在皆是也。然兎性喜草莽。棲息林木墳窟間。相此地之宜。所在定多。誠非人爲兎逃。而能捕獲者也。試捕之。既畢。令數名學生守網。餘者分爲二隊。由余及陳君指揮之下。由網之兩端起。每隔二丈置一人。靜立其處。作百米直徑圓環形。兩隊既結。環將告成。遂振臂一呼。喊聲大作。聲振天地。漸趨前進。此時兎欲匿而不能。張皇失措。受驚若狂。死命奔逃。所到之處。勢如破竹。當頭棒喝。驚魂喪膽。欲逃不得。於是東逃西竄。只知張網恢恢。人群難越。死期臨頭矣。然又鎮靜精神。定睛四顧。但見留網處。寂無人聲。以爲有機可乘。或可幸免患難於萬一也。於是作最後之逃亡。豈知既入網罟。思返不能。守網者當頭棒擊。竟告最後之勝利。四隻狡兎。一網誅盡。終未見其三窟果何在也。衆皆歡忭異常。而額首奕之成功也。猶之聚隊前進。網復數張。計得十有四頭。時夕陽西下。晚霞上騰。遂發令集合。而踏上歸途。

觀夫此次狩兎工作。於學生身頗有所得。鍛鍊康强之身手。不畏嚴冬寒寒。而勇於進取也。且與以國體上之精神訓練。俾共協力同心。和衷共濟。以担當第二代國民之重大責任。兄兎之爲物。性殊狡猾。徒事繁殖。而無裨益於人生。尤爲時代之中落伍者。故不能不受天然之淘汰也。其肉雖不甚美。而其皮之爲用頗廣也。邇來地既凍而裂隙沐白雪。不耐風塵之苦。城。忠勇國軍。棉朔風而得之兎皮。獻納國軍。用作防寒之衣帽。以謝我等國民槍後之熱誠。不亦善哉。若是一舉而二得。吾等第二代國民實應以此區區之工作。而盡忠於國家者也。余因有所感。爰記之。以示不忘云耳。

—投於大鑌國優

師道生實習記（續）

（欣然）

九月十日（火曜）晴

實習校早晨上課的鐘點。我們已經在昨天知道了。所以今天照着時間上班。果然到校在〃教生出勤簿〃上簽到後。不多時〃職員朝禮〃即開始了。

今天只見舉了一堂。娛了。原來小學生擦地板。這次也到分配的學級監督是用抹布蘸水往地板上擦可見學生勞作的眞精神了

因爲明天是〃秋丁祀孔〃所以在今天第三時。課業不上。是在禮堂舉行明天祀孔的儀式了。在朝禮時。週番先生就發表過。明天不上學。放假一日。所以小學生都歡天喜地的。行完了祭孔之典禮。

午後。本校職員到國際運動場。開運動會去。大野校長命令教生們也去參加—我們有的雇了馬車去。有的坐了摩電去。在一點四十來分鐘。大會才開始。到四點半還盛大的運動會才告終了。會了教生五人。坐着一輛馬車。在國際運動場正門上車。直到五點四十分。才到小河沿南我們的師道學校。

九月十一日（水曜）

今天是我們儒界最崇拜的大聖人。孔老夫子的秋丁祀日。因爲實習校已經在昨天舉行儀式了。今天上午九時三十分。又在我們的師道校里大禮堂。隆重典禮。序次有獻香。獻爵。校長說明祀孔之意義及講演等。禮成。我們也照例休假一日。

午後六時許。級長從學校事務室。領了我們全體教生。作教案用的美濃紙複寫紙。鐵筆鋼板。和一個牛皮紙作的大封筒在此封筒上並印有〃實習生〃宇樣。背面有學校名國立奉天師道學校及校址所在地。我們在寄宿舍寢室裡把發給的這些東西整理後正好上晚自習—七點的電笛剛響。

民生部大臣推奬的

若素教育掛圖

向全滿小學校贈呈

我國之教育，自新學制實施以來，日漸邁向新的途上，然爲期尚早，故設備上亦有未完善處，如掛圖即其一也，敝社爲彌補此種缺點，曾幸蒙民生部教育司編審官室之指導，滿洲教育資料會編纂之下，製成精美之若素教育掛圖，不久即可向全滿各小學校贈呈。

但此圖須以掛圖兌換券兌換之，該券即附於中瓶以上之若素盒內，希海內服者諸公得此券時，贈於君所愛護之小學校，然後由校方集聚兌換券六張，蓋章寄至敝社，即可將所指定的掛圖一張寄上，其他詳情另向小學校通知，希服者諸公爲助長教育之發展，多予援助是幸

胃腸營養 若素

奉天信濃町十七號 若素製藥株式會社

萬年筆用 自來水筆用

來篤墨水

滿華兩國方面自然亦有使用者

來篤墨水 物美價廉

來篤墨水係大衆之認識所支持者故斷然爲斯界之執牛耳

會社銀行學校官署商店農村必備之來篤墨水

受日本民衆歡迎之來篤墨水亦必受善隣之滿華國民衆所歡迎者

日滿華親善先自來篤起！故每戶宜備一瓶！來篤之聲價可滿足大衆之期待！

イライトインキ

大小各種瓶 全國文具店均代售

本舖東京 篠崎墨水股份有限公司

盛京時報
晨刊
光緒卅二年(明治卅九年)創刊
訂費本埠每份每月一元三角 外埠(郵費在內)一元五角 零售每份本埠五分外埠六分 廣告費五號字每行(十一字)一回二元長期另議
發行人 染谷保二 編輯人 菊池貞二 印刷人 東光明 發行所 奉天市柳田町九號 盛京時報社

股票買賣 盛京票莊 奉天加茂町五 祝部鼎二 劉文陸 電(2)五一三七

論說 遺傳與輪禍 (丙)

動物不但有感覺。足以辨識蹄之强弱。而且無論任何動物。或巢居。或穴處。依據遺傳說。牠們自有生以來。皆具有一種自然避禍的能力不僅是巢居知風。穴居知雨。即如强敵暗襲。或環境的安否。牠們都能預先有所感覺。不過這種感覺。非爲絕對的。有時也免不了被强敵所害。這就由於一般弱小動物。在感覺上。有時雖極銳敏。而力與智。殊爲不足。所以慘遭殺害。仍不能免。

不光是動物。自具一種天生的避禍能力。萬物之靈的人類。自先祖以來。一樣也於不知不識之中。自具着避禍能力的遺傳。和其他動物。本來沒有什麼分別。因爲人類祖先。在原始時代。也是巢居穴處。他們所經營的生活。和其他動物並無何等不同。尤其關於防禦敵襲。恐怕要比其他動物。更爲痛切。不過人類因有天賦智慧。和偉大的發明力。卒脫野蠻生活。而建設了文明社會。卒然的侵害。排除於無形。但是自然的避敵能力。也不能說因爲有了國家社會。便退化銳減。至於毫無。如同幼兒獨處暗室。必生恐慌之情。不是覓人。必啼泣不能自安。人來則喜。這都是在自然的意志上。恐怕有敵的原故。雖說文明社會。組織完備。原始人的自然防敵的感覺。已無所用之。但歷史不外因果相循。今之社會。雖然日進文明。而卒不及防之侵害。反有不減於洪水猛獸時代者。朝食而歸。笑躍而出。孰能預料有慘亡之禍乎。而事實眞使人捉摸不定。生出死歸。決於一瞬。此不僅一市一城之突發現象。實近三十年來。舉世一大問題也。

〃市虎〃之名。昔時未之有也。虎本居山。且久已夫與人世懸隔遠去。今虎上忽冠以市之修飾詞。是虎已入市。而與人雜處矣。苟無相當避忌之法。人類被噬。蓋亦必至之數也。在司鞭政者。握交通之柄者。未嘗不日夜憂思。冀市虎之不傷人。俾百萬市民。得免於交通慘禍之威脅。而卒不得至善之法。愚以爲時至今日。無論有若何之良法美意。假使人類本身。不於自然的避禍能力。重加溫習。使如原始人之避毒蛇猛獸。決不爲功。曾憶英國某大臣有言。吾人之遺傳上。原有避禍之自然能力。但如交通殺人。吾人祖先。實未親嘗。故吾人之遺傳上。亦無此等感覺能力。必待此等能力養成之後。交通慘禍。不待除而自除矣。其言甚是。大凡被市虎所噬。而慘死輪下者。實由於其人只知倚賴他方面之有辦法。〃司機者之不加害。而於本身之宜如何避忌。則率置腦後。漫不經心。夫官府之辦法。以及司機之不宜殺人固矣。但辦法之完至如何程度。司機人之道德觀念。是否可靠。在在皆有問題。吾人處於今日交通頻繁之際。實不能不講自衛手段。所謂自衛手段之最有效者。即一返原始人乍出穴時之警備形狀。務須瞻前顧後。時時警惕。無論步行登車。絲毫不可懈怠。寧我避人。勿使人避我。寧我避車。勿使車避我。微特本身宜如此細心。更宜傳之妻與子女。勿以車爲車。應以車爲虎。如此時刻練習。使心思腦筋。化遲鈍爲銳敏。不僅以視力能辨安危。雖聽聲嗅覺。亦使其自然的能以趨吉避凶。此實今日爲市民者。必具之能力也。訓練既久。無形中成爲遺傳上之法則。則今後第二第三代國民。庶不至再蒙交通慘禍矣。幸吾市民勿河漢之。

最高度發揮國政運用 改正無任所相任用規定 可決日滿交流人事勅令案

【東京四日電】近衛首相爲期內閣制度之政治體制强化、此次對形式的改正內閣官制、以單行勅令改正官制第十條之無任所大臣任用規定、擴大其任用範圍、官職爲無任所大臣、位置大體爲三名、以對國家曾立大勳功之重臣及現任官職之人員充任之、而企圖强化對內閣之指導性、依據內閣制第十條、於各省大臣之外亦可由特使爲國務大臣而列入內閣、此次官職實開無任所大臣之新道、關於此項改正現在之企畫院總裁兼無任所大臣星野直樹氏、實亦即無任所相兼企畫院總裁之謂也、同時俸給令亦隨而更改云、

日滿交流人事勅令案

【東京四日電】隨同四日樞之府本會議所可決之日滿交流人事之勅令案、其內容如左、

△關於爲外國政府之官吏而退官之高等文官、當其再任之際、官等特例之勅令案、

一、爲外國政府之官吏、受日本國政府承認而退官之高等文官、於外國政府在職二年以上、後又再任日本國之高等文官之際、關於在職外國政府之年數、得通算於退官前之在職年數、

二、於本令施行前退官、而在職外國政府二年以上、每二年進官等一等、

三、本令施行前之退官者於外國政府在職二年以上者、當施行後再任於日本國之際、亦得準據前項、進其官等

上、又於本令施行前已復任於日本國際、其官等得按第一進級、

樞密院定例本會議

【東京四日電】四日之樞密院定例本會議、自午前十時、在宮中東溜間、由天皇陛下親臨之下舉行滿場一致可決各案如左、

一、關於與任外國政府之官吏退官之高等官再任時官等之特例勅令案、

一、關於設置不依官職之無任所大臣之勅令案、

一、其他一件、

政府俟右項三件下附、即從速執行公布準備、

無任所相設置理由 首相說明

【東京四日電】近衛首相、於四日之樞府本會議、關於設置非官職無任所大臣之勅令案、開陳奏請御諮詢理由表明政府之決意、

現下之時局、極其重大、已成必將國政之運用發揮至最高度之時運、故爲內閣之一員、不負行政事務、專任輔弼之重責、參畫國務之樞機、確樹立行政國務之核心、實爲必要、因以往規定、有不備之處、茲以單行勅令案制定內閣官制之所屬規定、以此奏請御諮詢焉

平沼無任所相 六日行親任式

【東京四日電】政府因內外之時局重大、益益痛感舉國一致体制强化之必要、今回以英斷、決意擴大無任所大臣任用之適用範圍、前曾奏請此勅令案之御諮詢、於四日之樞府本會議、已見可決、故擬六日公布右勅令、即日基於勅令、起用原首相平沼騏一郎男、爲最初之無任所大臣、而具有新重大意義之平沼新無任所相之親任式、規定六日舉行云、

日臨時閣議

【東京四日電】政府將繼於六日之定例閣議、七日召開臨時閣議、參加平沼新無任所相、關於當面之重要問題、遂行協議、

平沼男入閣之意義 確保右翼陣營

【東京四日電】昭和十四年八月於日德意三國同盟交涉之中途因突然德蘇締結互不侵犯條約而挂冠之平沼騏一郎男、近於四日內奏上、任無任所大臣、遂再登政治舞台、平沼內閣時曾特任前首相近衛樞相爲無任所大臣以輔助平沼內閣、而此次近衛內閣亦以舉國體制强化下而任受總理大臣前官禮遇之平沼男爲無任所大臣、以輔助近衛內閣、平沼男爲世所深知之國本社亦即右翼陣營中之棟樑、此次出任無任所大臣、實爲確保右翼陣營而向舉國新體制强化下邁進云、

平沼男將就任翼贊會副總裁

【東京四日電】關於大政翼贊會之政治强化、政

興農新體制對策 設特殊會社懇談會

政府期響應特殊會社刷新機能之對策、興農部管下之各特殊會社、隨興農政策之重點化、對農産物、畜産、木材之蒐集、配給分野等、全面充分發揮各特殊會社之機能、一方鑑於各會社缺乏橫的連繫、希望設置各會社中間連絡機關、對此興農部以結城次長爲中心、協議特殊會社新体制對策、此次決定在各特殊會社首腦部與興農部之間、設置特殊會社懇談會、豫定六日午前十時在興農部舉行懇談會之最初會議、該懇談會、網羅興農部管下之滿洲棉花、滿林、滿拓、鮮拓、土地開發、烟草、大豆、化學、農産物檢查所、合作社、種子配給會社等會社團体全部、每月一次、由興農部主辦、舉行一次、實行會社與政府中間無隔閡的交換意見、期於新体制下講求運營事業萬全之方策計、在該會中之各會社中堅層進行着手準備成立該分會、第一次懇談會、即注重右列諸點、勵行全面機能之刷新、完成興農政策之實行部門任務、

一、期響應國家之要望而昂揚企業性、

一、期會社團体機構之極度簡易化、於人事上力行精銳主義、以期發揮各分野之機能及增進效率、

一、置重點於興農關係會社之特殊性集中主力於各會社關係之中、林產增加生產、

一、爲發揮興農關係之特殊性、以現地第一主義、對於支店及出張所、謀可能範圍內合理的擴充整備、同時、適應重點主義、再加檢討、斷行徹底開發、以確保現地機械化之活躍、

一、尤爲謀各社間現地積極的連繫、以支店營業主義協之、確精銳主義臨之、

一、對此等移行、以提高技術部門爲第一主義、更確立强化自體監察制度、節減經費、以謀改善收支計算、

西班牙舉行最高軍事會議

【馬德里三日電】西班牙最高軍事會議、二日夜以札列拉陸相爲議長於各將軍出席之下、實行長時間會議、關於會議結果、雖未發表、但豫料對于直布羅陀之德意軍攻擊之際、極堪注目、

故西園寺公國葬

在一億國民哀悼中 今日盛儀嚴肅執行

【東京四日電】故西園寺公之國葬、將於五日、在日比谷公園廣場、於一億國民哀悼中、嚴肅執行、而祭場以晝夜兼行之工事、已準備告成、由正門、通至正面祭壇之寬兩間(每間日本六尺)長四十四間之正面道路、舖以白色淨砂、於左右夾路之幄舍、張以大天幕、在圍繞白色支柱之天幕內、於四日午前、早已由宮內省運來椅子、祭殿亦於正午拆除所圍繞之搭交、日本造之莊嚴之雄姿、現於蒼穹之下、式場總坪數一千七百坪、收容人員一千二百人、張圍黑白幔幕、域內已清掃一塵不留、僅待儀式之開始焉、

安置靈位

【東京四日電】安置故西園寺公靈位之外相官邸、於國葬近在翌日之四日、午後四時嚴肅舉行安置靈位之儀、於二樓之中央設座、安置靈位、於其前面之左右、置白木菊燈、同七時由近衛葬儀委員長及富田同副委員長以下各委員肅然就席、繼由橋本司祭長吉田司祭副長奉幾神饌、肅穆之奏樂、森嚴之氣、溢滿邸內、橋本司祭長於靈前恭讀祭文、繼由喪主八郎氏以下公一氏、高島正一氏、夫人園子女士、西園寺二郎氏、同益子女士、同不二男氏等親族、順次奉奠玉串撤饌、同七時四十分式畢、當晚爲故公最後通夜各方面之弔客不絕、憶念生前之碩德、邸內之燈火、輝耀終夜云、

特派阮大使參列

政府決定派駐日大使阮振鐸氏爲我國代表、參列於五日之故西園寺公國葬、四日發令如左、

使特命全權大使阮振鐸 爲特派大使、參列於日本國西園寺公之國葬、

國府派傅式說氏參列園公國葬

【南京三日電】國民政府在三日之行政院會議席上、決定命令現留日中之鐵道部長傅式說氏代表國府及汪主席、參列五日舉行之西園寺公國葬、藉致弔意、

天皇陛下欽賜誄文

【東京四日電】天皇陛下、四日向西園寺公靈前、賜誄如左、

誄

賜故從一位大勳位公爵西寺園公望之誄

弱齡贊襄勳、膺三朝之輔弼、學識兼優、協百揆之儀刑 既贊維新之大業、壯歲翼贊古之皇謨、歷荐顯要、殊効勤勞 已屏迹江湖、猶尚留心廊廟、繫天下之重、以對諮諏、負國中之望、而愼獻替、寔秉忠藎、朕所倚賴、皤皤元老、天不憖遺、遽聞溘逝、曷勝慘悼、爰遣侍臣、齎賻以弔、

閉鎖泰安國境 安南取以報復手段

【紐約三日電】據A、P、河內電云、安南當局、沿泰國與安南國境、於湄公河至溪谷、對於泰軍之侵入、決定取以斷然報復手段、完全閉鎖兩國國境矣、

第二淺間丸案 英艦不法臨檢巴船

【里約熱內盧三日電】當地沿海航路汽船會社伊達比號(四、九七八噸)、一日午前零時四十分、於里約州桑多梅水面十八浬之海上、受英國僞裝巡洋艦之臨檢、捕去二十二名德國人乘客、船長主張該地點爲美州中立水域內之旨、嚴重抗議、而英國艦長對之、毫不顧及、再者、目下於自維尼吉拉航至拉戈亞迦至港之巴西羅德汽船會社貨客船巴爾凱號、於上月二十六日於特里尼達我島附近受英當局之不法臨檢、沒收貨物七十個(大部分爲棉製品)、對英方之此等不法行爲、巴西國民極度激昂、全國充滿反英氣勢、尤其伊達比號事件、乃爲第二淺間丸事件、巴西政府將對英提出嚴重抗議、三日之里約州各新聞、對該事件、一致猛烈非難英艦之行侵害巴西主權、其中更有論及其阻碍與英方友好關係之點云、

國共調整合作計劃 中共大抱不滿 兩者對立益加激化

【太原三日電】關中央勢力强化及重慶黨軍勢力加大計、蔣介石曾發做成國共關係調整案及國共合作計畫、對中共側强迫實行、同時於十月十三日突更透各省主席、於軍政兩方面、對共產黨軍行包圍態勢、中共側對此則大抱不滿、僅於在山西八路軍之大半移駐及於山西省暫定地域協定締結上、即可見其程度、並葉挺麾下新四軍等對向湖北移駐之命令、亦有不服之模樣、兩者之對立、亦益愈激烈化、即如最近、傳至太原之確報謂、十一月十四日蔣介石曾電招中共代表周恩來去重慶、提出

一、由於中共呼號徹底的合作、基於國共軍事合作新抗戰計畫、而不依軍事委員會所指定之地域移駐、

二、對國共間之問題修正調整、不予同意、

三、軍需品供給契約不履行、

四、駐渝軍事代表去延安時、不歸還重慶、

五、如十一月初頭發表駐渝參政會委員無評判意見、今後應深爲注意等、

並起嚴重注意、更慫恿中共服從中央、又山西省國共兩者之協定、即馬占山及賀龍間所締結者、馬占山於十一月六日率麾下騎兵第六師、同獨立第二旅計二千八百名由興縣西北方三十粁之裴家川口入山西省內至李家灣(渭縣西方六十五粁)附近、與賀龍舉行秘密會議、所定暫時協定爲

一、東北挺身軍駐守興縣、及其以北、

二、百二十師一部暫留興縣、其他則沿臨縣地區南下共協定爲對第二區遊擊公署納出糧秣百萬石、由馬占山及百二十師分配、而謀求妥協措置、此中共蔣系軍及雜軍之相剋已逐漸激烈化云、

滿洲開拓預算 拓北局作最後決定

【東京四日電】十六年度各省預算、於三日之次官會議、大致已見成立、關於若干部分的復元、今後由事務當局折衝、而各省預算中滿洲開拓關係、於第一回查定後還元者如左、

集團開拓民、如第一回查定一萬、集合開拓民四千(要求六千、第一回查定三千)、補充開拓民八次九次三千(第一次查定案承服要求、合八次九次一萬)、分散一千(第一回查定五百)、商工開拓民九百五十(第一回查定承服要求一千)、青少年義勇軍一萬二千五百(第一回查定一萬要求二萬)、

開拓民送出數之復元如上、關於開拓科關係之分村計畫獎勵費、開拓民家族援護費、義勇之募集費等重要預算、拓北局以最後的決定明確保當初案云

掃蕩九江下流敵軍

【南京三日電】向九江下流江南地區之蟠踞之敵第百四十七師、揭開攻擊火蓋之日軍志摩部隊、自彭澤、馬當鎮附近、分爲兩路進擊、該突破該地南方之敵陣地線、二日午前十時、即已自彭澤南方十公里之彭湖東端、及其西方太白湖南端沿線進出猖獗向南方壓迫敵軍、

湯本財務官轉任德意

【東京四日電】日本大藏省鑑於國際情勢之推移、擬對海外駐在之財務官制加以改正、於中華民國及海外德意南國皆任命駐在財務官、隨官制之改正、曾被任爲英法駐留之湯本財務官、近受命轉任爲駐德意財務官、四日發表如左、

駐英法財務官 湯本武雄

任命駐德意財務官

免駐英法職、

匈外長近訪南國 匈南兩國將再建

【伯爾格來得三日電】據當地傳聞謂『匈牙利之賈基外長、近擬訪問南斯拉夫、關於此事雖尚無正式發表、然觀南斯拉夫官方對於匈牙利外長之訪問、似極其迎以好感、當地之超黨新聞烏來梅報主筆、對此談述如左、

南斯拉夫以此爲楔機、理解匈牙利之國家再建工作、同時南斯拉夫、亦將與匈牙利、同向新國家再建之途邁進、

晚晨刊共三大張

株式會社大興公司招考營業所練習員

一、採用人員 約五百名
一、待遇 初任月薪七圓此外膳費宿舍等均由公家供給並將來按成績漸次增薪昇
一、考試地點 奉天 奉天市瀋陽區大南街 奉天第六國民高等學校 錦州 錦州市管莊胡同錦華國民學校 吉林 吉林市財神廟胡同 吉林工商公會 新京 新京大和通大經路國民優級學校 哈爾濱 哈爾濱市道外許公路 哈爾濱第三國民高等學校
一、考試日期 各地一律 陽曆十二月二十二日(星期日)
一、考試科目 1、作文 2、筆算、珠算(算盤代備) 3、口試 4、身體檢查
一、採用資格 1、學力 高級小學或國民優級學校畢業者 2、年齡 十六歲以上十九歲以下者 3、身體强壯者
一、報名手續 一、履歷書(須親筆)用紙自報名營業所請領之 二、像片(最近二寸免冠半身)背面須寫本姓名、年齡及籍貫 三、畢業證書正本 以上一齊送交報名者就近之奉天、錦州、吉林、新京及哈爾濱各支店或本公司各營業所如各地之大興當(公濟當、興濟當、永衡當及廣信當)

株式會社大興公司
奉天支店(奉天市瀋陽區一心街) 錦州支店(錦州市城內區大驢胡同) 吉林支店(吉林市德勝區臨江門町) 新京支店(新京特別市西四道街) 哈爾濱支店(哈爾濱市八站中馬路)

增資新股票換發公告
本行增資新股之新股票定自十二月六日起憑前所發給之增資新株申込證據金領收證換發即請於該領收證背面記名加蓋存案之印章來行領取爲荷恐未週知特此公告
康德七年十二月五日
奉天市瀋陽區一心街六段第九十八號
株式會社奉天商工銀行 董事長 方煜恩

結婚啓事
孫文良楊世昭已於康德七年十一月二十四日在南市場鹿鳴春飯店舉行結婚典禮特此敬請友台鑒
孫文良 楊世昭 謹啓

遺失支票作廢
於上一月三十日敝號將由工業區泰山玉付給之奉天城內商工銀行支票號碼〇六一〇二二號支票一張計國幣一百元正不慎遺失除在該行掛失止付外並登報聲明作廢
聲明人 寶隆號啓

失照作廢
坐落瀋陽縣北八區新民村彭家樓子關啓賢領名阜田六畝大照一紙在地政局申報蓋章後回城中途遺失除向官署呈請注銷備案外合急聲明作廢無論何人拾獲概作無効
關啓賢啓

遺失支票作廢
啓者敝於康德七年十一月十八日由功成銀行哈爾濱支店滙奉天該行照付不記名式支票貫頁計七八七國幣貳千元七八八國幣壹千元七八九國幣壹千元郵寄途中亡失無論落於何人之手概作無效除向該行聲明止付外特此登報聲明以供公鑑
哈爾濱道外太古十二道街 洪昇泰合記啓

亡失滙款支票聲明作廢
啓者敝號於十一月一日由哈濱功成銀行滙奉天功成銀行照付第六四八號不記名式支票一頁計國幣肆百圓整郵寄途中遺失無論落於何人之手概作無效除向該行掛失止付外特此登報聲明
哈爾濱日升棧代啓蔣子久聲明

戲院通告
啓者在奉天市內之各大戲院於康德七年十二月一日以降改歸敝協會直營特此通告再關於從來各戲院所發之招待券及減價券於十二月五日以後作爲無效諸希各界諒察是幸
康德七年十二月一日
滿洲演藝協會

奉市新五年計畫
明年入實施階段
總預算四千七百餘萬

要望五年後達成人口二百萬人之奉天市、關於市政之運營、經市當局自今春以來之五年計畫加以修正、作成豫算、理想之計畫、即以此爲其基礎、與財政狀態之重點主義見地相參照、而加以再檢討、以現在之情形推斷、於最小限度之健全財政下、尙有實行可能性、樹立之新五年計畫案、以康德八年度爲第一年度、而入於實行之階段、其一般會計事業計畫案之全貌、總豫算實達四千七百十五萬三千圓、此乃係新五年計畫立案之根幹也、至於其他者、分錄於次、

一、市方之實行事業、以財政爲基礎者、樹立全體計畫一部分之意圖下、而不使市政各部門陷於跛行狀態、常保持有機的聯關、而向最有效適宜且圓滿之路上進展、

一、市方躍進發展將來之歸趨實難逆睹、而於現在市方實行之都邑計畫事業內、計畫面績四百平方粁(內市街地區域二百平方粁)、以人口二百方爲目標、由現在之推定人口百十萬推斷今後五年間可達飽和狀態、對此應加以輔助而進行之、

一、募債財源、以償還財源爲原則、其償還以一般合計爲基準、

一、於將來情勢發生變化之際、計畫如須改變時、則需參照財政情形而加以全体修正爲原則、

全般施設事業
亘各部門大體均決定

此項新五年計畫、以四千七百萬圓而決定施行其全般事業、亘各部門大體均已見諸決定、其內容如左、

土木施設

一、道路之新設＝加茂町與二十九緯路間舊市街貫通路之開鑿、自七年度以三個年七十三萬圓施行、三經路與小西門間以二十七萬圓於八年、九年之二個年計畫行之、十三緯路與皇廟胡同間、即自千代田公園起之大馬路、以八、九、十三個年用六十七萬圓行之、市公署前至大西邊門間、以十、十一、十二年三個年用九十萬圓行之此等道路計畫、乃以不入都邑計畫之改良計畫提出者、

一、下水道新設＝每年七十萬圓、樹立十年計畫、

一、城壁拆除＝以五年計畫、然預定三年完成、預算百萬圓、

一、道路下水改良＝每年支出三十萬圓、

教育施設

一、小學校增改築＝爲五年整備計畫、業以本年終了、故可稱爲第二次整備計畫、以佑計年約增加兒童七千人之計畫、新設十一校、改造三校、增築十一校、補修等、預算爲七百二十六萬圓、

一、圖書舘增設改築＝改築瀋陽圖書舘之書庫、改造八幡町圖書舘等、預算、爲三十一萬七千圓、

社會施設

一、厚生舘施設＝將來有設包括建康相談所、診療所等之厚生舘意圖、首先將託兒所(收容五十人)每年設置一處、

一、雜施設＝整備濟生院、施對浮浪者作積極的救援指導、開設公設當舖、謀庶民金融圓滑、此項預算爲十七萬三千五百圓、

衛生施設

一、病院施設＝新設市民病院、預算爲二百萬圓、於八年度着手增築婦人醫院、預算爲十五萬圓、增築傳染病院、預算爲三十萬圓、設結核療養所、預算爲百六十萬圓、於十一年度着手、

一、淸掃施設＝八年度增設纖西淸掃隊、新營大和淸掃隊、補修皇姑屯淸掃隊、新設共同便所、九年度新營大東淸掃隊、十年度新營皇姑屯淸掃隊及其他、全部之預算爲五十萬餘圓、

一、雜施設＝新設防疫現場、新設衛生試驗所、(擴充現在之保健所)新設火葬場、對製氷會社投資百五十萬圓、

公園施設

一、公園改造＝以五年計畫改造萬泉園、預葬爲十萬圓、並改造千代田公園預算六萬五千圓、

一、兒童遊園地＝每年在舊市街方面新設二處、

一、綠化施設＝整備協和道路、戰跡記念地、及其他綠化地帶、預算三萬六千圓、

交通施設

一、投資金＝由交通會社、現資金六百萬圓、增資一千萬圓、出資增加分四百萬圓之半額、

市場施設

一、小賣市場＝於八年度買收西市場、於九年及十年度新設大東市場、十一年度改造纖西市場、十二年度新設北陵市場、此等全預算爲二百七萬八千圓、

一、屠宰場＝八年度、新設傭人宿舍、九年度新設冷凍冷藏庫、十、十一年度、改造屠猪室、猪製留所、十二年度增築居室、

一、家畜市場＝八年度新設守衛所九年度設傳染病隔離所、十年度設占用線、十一年度場內舖裝、十二年度交易場、

體育施設

一、市民體育場建設＝八年度、

一、網球場休息室及八年度＝八年度

一、整備國際運動場＝八年度

一、補修水泳場＝八年度

一、旣設物之整備擴充＝九年度

一、新設氷球場＝十一年度

一、新設萬泉園游泳池＝十年度

一、增設千代田游泳池＝十二年

雜施設

一、增築市廳舍＝八年度五十三萬二千圓

一、補修市廳舍＝八年度

一、新營口實驗農場＝由興農合作社接受擴(八年度)

一、市營住宅＝樹住宅難之根本對策、與各關係機關協力、建築大規模之市營住宅、九年度着手、

一、建設公會堂＝十一、十二年度、

各年度預算額

此項五年計畫之各年度預算額、第一年度爲七百六十七萬八千圓、第二年度爲六百九十四萬三千圓、第三年度爲七百九十八萬九千圓、第四年度爲千百五十二萬圓、第五年度爲一千三百二萬三千圓、此次財源、有市債約四千七百萬圓、國庫補助金七百二十三萬圓、寄附金五萬圓以充之、並有鴉片積立金　六十萬圓　纖西積立金　五十萬圓　都邑計畫會計滾入十萬圓　纖西會計滾入　五十五圓　結餘金　百三萬二千圓　一般歲入　二千五百四十二萬八千圓　等、但於此預積過大之前、更當徹底堅持使財政健全云、

採用有效辦法
參照財源使其實現
多田副市長對於一般會計談話

關於此次五年計畫、一般會計分之立案、多田副市長於四日談話如左、對於奉天市躍進所必要之施設、當加以愼重之檢討、參照財源、對於其實現、採用有效辦法、經老慮諸急情形後始樹立此四千七百萬圓之計畫、財源亦以爲份內者、而實際上當更有若干之工作也、並於此過程中、即其所計之膨脹、亦爲必然者、此亦爲預測可知之事、即對於特別會計一事、現下即當加以檢討、將於近期當有成案、自明年度起、對此案當更專心一意而向實現途上邁進云

新計畫事業費

至於此項新五年計畫之事業費、亦經定錄如次、(單位千圓)

一、土木設八建、七〇〇
一、交通建設二、〇〇〇
一、教育建設七、五七七
一、體育建設　四八〇
一、衛生建設六、四八一
一、公園建設　二四一
一、社會建設　七一三
一、市場建設二、八〇八
一、防衛建設一五、五〇
一、其他建設三、〇八二
合計四七一五三

臧全權昨過奉
歸京覆命

爲出席南京滿日華三國條約簽字式典之我國全權臧參議府議長一行因於南京完成大任後、三日乘機飛還大連、四日午前搭乘『亞細亞』號列車而歸京、當一行經過奉天之際、金奉天省長、王第一軍管區司令官、呂少將、王警察局長、及滿日各機關首腦等、均皆赴站出迎、列車於午后二時十七分到着奉天驛、一行當即降車、臧全權着青呢大衣、內着協和服對出迎之王上將金省長等、均皆握手爲禮、互道寒暄後、即於登車而歸還新京覆命云、(寫眞即臧全權在奉天驛下車時留影對立者爲金省長)

滿羅交易可期
枝村三井支店長談

【新京專電】前曾參加三國同盟之羅馬尼亞、於四日正式承認滿洲國、與日滿兩國之親善關係、將來益可期增加緊密之度、關於石油及農產國著名之該國與滿洲國經濟關係、枝村三井物產新京支店長談話如左、

滿洲國與羅馬尼亞間之經濟關係、以往原爲空白、此次以國交調整爲契機、可期待開始兩國間之交易、滿洲國雖需要羅馬尼亞輸入石油然羅馬尼亞亦爲農業國不需滿洲國之輸出、故滿洲國可以農產物供給日本、而以日本之雜貨對羅馬尼亞輸出取所謂之三角貿易之形、然因經過地中海之輸送困難、故往歐洲必經西伯利亞、由是開始貿易、須待明年四月解冰期以後矣、

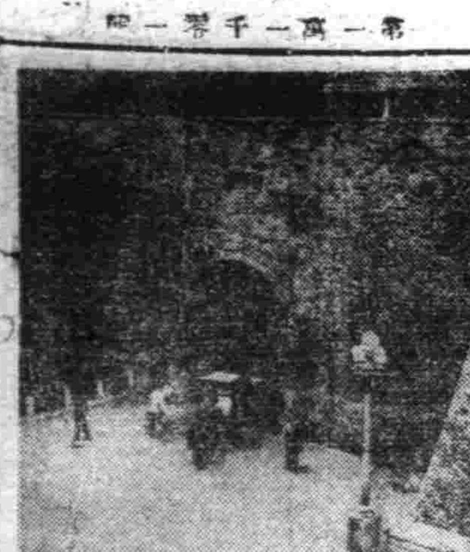

瀋陽城牆志略(一)

本報記者　王秋螢

一、建築沿革

瀋陽一地、如致其建置年代、是具有悠久之歷史性、遼金時本爲瀋州、元改爲瀋陽路、明太祖時又廢瀋陽路、復改爲瀋陽衛、自淸太祖遷都於此後、愈爲盛京、順治十四年、設奉天府、康熙四年、設承德縣、光緒二十八年又於治內分設興仁縣、宣統三年、又廢承德之名、而合併於奉天府、民國初年、雖沿淸制、但至民國二年奉政府令又改爲奉天縣、是年四月、因省縣同名、乃復改爲承德、惟又因縣名與直隸承德縣重複、遂改爲瀋陽縣、相沿至今、

至於存在於今日之城牆、如考其由來、亦同樣有悠久之史蹟、按今日之磚城、係以明太祖洪武年間舊址、明穆宗隆慶年間、曾一度重修、淸太宗天聰五年、始行增修、即殘存於今日之城、

原於遼金時代之瀋州、因金末時燬於兵火、頓成廢墟、元初遼東平定之後、收容歸附之高麗軍民、始於此廢墟上又重設置官衙、建築城池基楚、元史五十九卷所載於元初時、

『洪福源引衆來歸、授高麗軍民萬戶、從降民散居遼陽瀋州』

又同書百五十四卷載

『癸巳冬十月、高麗悉衆、來攻西京屠其民、劫大宣以東、福源遂盡以所招集北界之來攻、歸處於遼陽瀋陽之間、帝嘉其忠、甲午夏五月、特賜金符、爲管領歸符高麗軍民長官、仍令招討本國未附人民』

當時所建之城池、亦即今日之城址、即以今日中街存在之城隍廟、便可做爲證明、如現在城隍廟內尙有元順宗至正十二年所建立之古碑、惟元初所建之城、恐係僅以土壁木柵所成、因據史家致證、遼東築城、當自明代始用磚石、至於明代之築城、見於遼東志二卷所載、『洪武二十一年、指揮閔忠、因舊修築、週圍九里三十步、高二丈五尺、池二重、內濶三丈、深八尺、週圍一十里三十步、外濶三丈、週圍一十一里有奇、城門四、東永寧南保安、北安定、西永昌』當時城內之街道、按其四門、共分爲四、曰永寧、迎恩、鎭遠、靖邊、(見遼東志卷二)想像當時的東西大街、當在今日所存之故宮後方、至於南北大街係舊大元帥府之通天街由大政殿中間遍滿四平街(即中街)城隍廟之右側、當即昔日之十字街、

▲寫眞(上)現在之大東城門(下)明代瀋陽城圖

對駐滿德武官
贈景雲勳章

據東京電稱、滿洲國政府對駐日德國大使館武官兼駐滿德公使館武官賈哈特瑪基上校、贈與景雲勳章、四日午後零時半已於東京麻布區櫻田町滿洲國大使館舉行傳達式矣、

私立奉天善隣女學院招生

民生部大臣認可

一、宗旨　本院是日本婦人本其『母心』對於滿洲帝國青年女子用日語實施高等及普通教育以養成家庭婦人的常識或指導生活的基本或保育幼兒灌輸日滿親善的眞精神爲目的，

一、招收額數　本科　五〇各（三年畢業）日語科三〇名手藝、洋裁科三〇名（各一年畢業）幼稚園五〇名

一、報名日期　自十二月一日起至一月三十一日止

一、考試日期　二月四日

一、宿舍設置　設有宿舍加以保護監督

一、招生要項　函索附郵票四分即覆

奉天市大和區義光街四段二五號　財團法人　善鄰院　電話（二）三八九五番

緊要啓事

本公司經理王保民因事辭職業務無人主持茲於康德七年十月六日在奉市開董事會議決（一）公推宋梅閣爲董事代表（二）公推董事姜鼎忱姜孟棠夏蔭甫劉鐵民去公司淸理事務（三）淸理費用暫由到場董事二十四人各出國幣十圓中支拂之（四）登報一個月告知股東函報認股數目及股票號碼並須每一個股滙寄國幣五角作爲淸理準備金（五）自登報日起各股東不於一個月期限內函報股數及繳納準備金即視爲棄權將來即不能享受利益之分配

通信處　奉天市商埠地揚字里十九號宋梅閣寓

輝濛木業公司董事會啓　十月卅一日

緊要聲明

敬啓者敝人于以湘同胞兄弟二人長兄已故遺一男一女已經生父生前在康德元年將產業與伊叔父析居于在新另爨立有遺書令敝人照管任男任女在新留染甚深恐併以湘養贍費用將任男任女應分之產私押盜典指名騙騙等情嗣後如有招摇各情不與敝人相涉從此永遠脫離關係是以登報聲明

于以湘啓

失照聲明

劉玉海領名檻樓契紙一張坐落瀋陽縣二區關禮村馬家樓子因失愼丟失除呈報主管地政科發給新照外落何人手中槪作無效

如有拾得者請送至城內軍署街四也食堂給予酬金

劉玉海謹啓

緊要聲明

敬啓者敝人在家孫女杜志岩霍屢戒不改忽於十一月二十六日乘家人不在之際遂向管理責任者劉俊峰手索去大照等二十七張聲言閱覦誰想此係慌言當即携走無跡日後此種大照等不論落於何人之手或典賣抵押等情概作無效除向官府呈請作廢另行補發新土地執照外特此登報鄭重聲明謹將失蹤大照等錄列於後坐落遼中縣黃腊坨村三台子屯土地者列下杜尊賢領名中則三十三畝二分五厘民國四年二月廿一日發給四〇四四七號民國新契紙一張同上領名上中則各七畝民國三年四月十一日發給中字三二二三號民國新契紙一張全上領名中則五畝一分五厘民國八年四月五日中字二六四三號大照壹張全上領名中則壹百三二畝民國九年四月卅日中字四九七三號戶管一張全上領名下則四十四畝七分民國八年四月五日中字二六四七號大照一張全上領名上中則各一畝民國六年三月二十八日中字一一八八號戶管一張全上坐落杜慶棠領名中則二十七畝七分民國十二年七月三十日中字九二五二號戶管一張全上領名中則三畝六分六厘民國八年四月五日中字二六四六號大照一張全上領名上中則各一畝民國三年四月三十日中字二六〇號民地戶管一張全上領名上則四畝民國七年四月卅日中字二九五〇號戶管一張全上領名上中則各一畝民國七年四月卅日中字二九五一號戶管一張全上領名下則一百拾畝零八分三厘民國九年四月卅日中字四九七二號戶管一張全上領名下則二十四畝民國六年三月廿八日中字一一七八號戶管一張全上領名中則八十二畝民國八年十二月卅日中字五〇五六號戶管一張全上領名中則八十四畝民國四年六月十日中字一一五號戶管一張同上領名下則拾九畝參分七厘民國八年六月九日中字二六一〇〇號大照一張全上領名下則二拾三畝五分壹厘民國八年六月九日中字二四一一〇號大照一張同上領名下則三拾三畝七分民國八年六月九日中字二四〇九六號大照一張同上領名下則壹百九十二畝九分七厘民國八年六月九日中字二三四九二號大照一張同上領名中則四十畝坐落七台子屯康德五年十一月十一日中字八一一九五號土地執照一張又坐落土台子村潘張村屯土地者杜慶棠領名下則二十八畝九分民國七年十一月五日奉字六一七〇三號財政部執照一張同上領名下則三十八畝六分民國七年十一月五日奉字六一七〇五號財政部執照一張同上領名下則三十二畝二分大同二年六月廿七日中字三六二二七號戶管一張同上坐落杜甘侯領名下則十三畝八分民國九年七月卅日中字五三八五號戶管一張同上領名下則十四畝一分中字五三一四號戶管一張同上領名下則十一畝七分民國九年七月卅日中字五三〇九號戶管一張同上領名下則十三畝二分民國七年三月十六日奉字二八七二七號財政部執照一張以上共計二十七張特此聲明作廢

現住所遼中縣黃腊坨村三台子屯聲明人土地所有權者　杜鵬飛

請患婦女病者注意

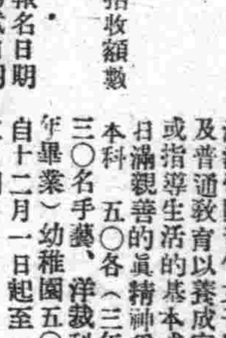

逕啓者敝張素雲患月經不調病症並兼白帶甚多屢經診治始終無效後來日漸沈重一個月中經血來至三四次顏色淡紅黑紫淋漓不止行經以前腰腿酸懶小腹疼痛腹內有塊跳動稍一動作氣喘心跳飲食無味以致面色蒼黃頭倒敝患此症亘十餘年百藥千方耗款無數數無效果嗣閱報章得悉鶴春藥店製售一種安坤丸專治婦女經血病初閉之後存一種試服觀念第一次止買一盒無意中服用之後那想大見奇效又繼續購服未及半月就將十餘年之沈痾霍然若失殊出意料之外這眞是出苦海而登衽席也因有以上親試的經過遂介紹同病相憐的太太她係經期不準赶前錯後黃白帶下腥氣太惡每到行經之前腹內劇痛既見經血疼痛加重四肢麻木血色不正腰腿酸疼腹內血積成塊偶遇氣火交攻或逢飲食生冷疼的更是難忍夜眠多夢而尤好睡醒來只覺渾身發燒口乾舌燥時常精神恍惚敝因指令服安坤丸數盒亦將所有病症完全治好體格立時强健敝更信安坤丸對婦人病奏效之速費錢不多其藥到病除功能卓著眞令人感佩也敝認爲這是一件最要緊的事件因爲從前就未遇着這種神效的藥將患病原由及好病情形附加病愈後像片一幅刊載報章一則對藥店主人略誌謝意再則敬告世界同胞如患以上病象速服安坤丸眞有不可思議之效驗幸勿自失良機自戕性命也鶴春藥店設奉天大西城門外電車道路西樓房便是外埠購藥寄信該店如數郵寄不悞安坤丸小盒二十付四圓大盒四十付六圓函購另加郵費貳角

鳴謝人　遼陽城北沈旦堡雲深堂張宅　張素雲啓

治愈淋病花柳

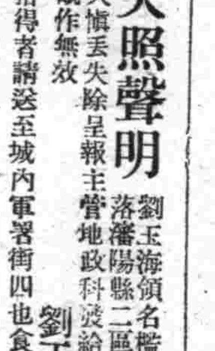

敬啓者敝人原係商人久在各埠作客終年羈跡他鄉歸里之日無多放蕩形骸尋花問柳之事在所難免遂致身染毒症初起之際即患破傷當經覓醫診視服藥多劑毫未見效繼又注射藥針亦見效果所患之處寸效未於啓復愈爲加重流濃滴血痛苦萬分重病在身一年餘茲因幸經友人介紹鶴春藥店所售西黃丸善能療治此種毒症遂而購買兩袋試服每晚服用一次七日之後卒將下疳完全治愈又繼續服用不足半月又將久治不愈之淋病亦爲除根服用此藥之際深覺藥力平和毫無他項流弊決少痛苦自此之後健全恢復照常工作且家室同此樂亦爲之疼愈喜出望外鄙人實感激無涯謹將小照刊之報端用昭證實有患斯症者盍往購服而知言不謬也該藥店所售西黃丸小盒六付四元大盒十二付七元外埠函購另加郵費二角附以奉聞鶴春藥店開設奉天大西城門外電車道路西樓房便是

鳴謝人　劉福德謹啓

痔漏

啓者鄙人患痔漏病俗稱（痔瘡）已久起初時不過肛門刺癢小大便一遇乾燥立時便血訪醫診治不能見效而且越加沈重肛門週圍黑色小包大小不一同有潰破者流膿流血數處因行路不便坐臥疼痛甚烈到此現象實在驚恐萬分聽人傳說日久長管更加意求醫服藥七年的經過未見寸效乃入醫院施行刀割治法未幾犯了更疼的厲害敝想無法形容末一定大犯兩次痛苦之狀筆難形容自料無以斷根了正在無可如何之際有友人介紹大西城門外鶴春藥店所售滅痔除漏丸他曾吃過將痔漏的病僅用兩個月完全吃藥治癒令敝服用因此才把最頑惡難治的病蠲然去掉無以爲報爰將敝人治癒經過簡登報端敬告海內同病諸君有患斯病者速購此藥可免刀割之害痔漏自脫幸勿忽視若以爲這是宣傳性那就自悞了一試便知此藥之功也滅痔除漏丸小盒二十付四圓大盒四十付六圓外埠函購加郵兩角鶴春藥店開設奉天市大西城門外電車道路西樓房便是

鳴謝人新民移街鋪新厚　蔡俊臣啓

民益鐵工廠出品

奉天市瀋陽區惠工街三段二九（工業區一馬路）之一　發賣人　王伯勛

苞米壽麥穀物粉碎機輕便精白機自動香油機豆腐秣舁降機淨糠機及其他粮米機之附屬品等備有樣本及詳細說明書函索即寄

利時鐘表店

奉天市中街

新開幕

眼鏡　鐘表　美觀　準確

張四維廣告社

度量衡

奉天小東門裡大街二〇

渡邊組商事部　電(四)三九七六番

度量衡器　自動秤　上皿天秤　化學天秤　丹筒秤　指示秤　各種尺

計器　寒暖計　体溫計　壓力計　聯成計　比重計　外各種

專門風寒救急膏藥

王潤川膏藥店啓

籌備來年養雞業的好機會!!

白色萊克亨初生雛

預約開始

最高產卵記錄

本場孵化開始自康德八年一月十五日每千羽先後按順序發送之預約者有送一覽表並價目表函索奉送

本場營業　初生雛　中雛　成雞　飼料　藥品　其他　參考書籍

奉天市瀋陽區鎮定街二段二一號　劍農養鷄場啓

奉天實踐簿記學院招生

民生部認可

開學日期　十二月十日

招收額數　速成科六十名

修業科目　簿記（商業、會社、銀行、工）會計學、商事要項、法制經濟、商業算術、珠算、

遠道學生設有宿舍、備有簡章函索附郵票四分即寄、男女兼收（但無女生宿舍）

奉天市瀋陽區小南街四段一〇四號（バス小南邊門下車）電話四一三四九〇番

神皋雜俎

獄裏帶來底消息（一一）

（金山龍）

我的思慮的綳子隨着掛鐘的擺捶底幌動而遂漸擴張起來。閃動在我眼前的是一幅充滿了熱與刀的青年人的影子。倏忽間變成了一個蓬頭垢面的囚犯……。幾年來，在一個朋友的話裏。聽到他是在×市和一個叫做琦的女人同居着。過着不大得意的生活。由於我的疏懶和他住所的不定。我倆間的彼此消息始終是陷在隔絕的狀態裏。讀着報紙才知道他把那個叫做琦的女人和另外一個男人用斧子給砍死了。原因不外是愛情發生了變化。嫉恨的結果……。

燃起一隻煙。我繼續翻着他寄給我的題名做『短底旅路』的散文。幾乎我都決不可能相信這是事實。他寫着在他由×市解遞到×省的監上。爲了瞭解他的人是舊相知。特別允許在船上不給他帶手銬。而許可他自由底在船上舒散着。就在這時候他和同船的一個叫做梅的女乘客。談得很投機。倆個人很快地互相愛慕起來……。爲了不願意使這情熱的女人失望。他始終沒有表白了自己是囚犯的身份。還約着上岸後再相見。彼此做更長些時間的聚會。天知道！上岸後還會相見嗎船上的旅程眞是怎樣的短促啊……。

吸着已經燃過了半截的紙煙。我確是爲了他的遭遇而苦惱起來了。假如不是朋友到獄裏去探問他。而輾轉帶給我這封信。恐怕我倆中間的隔絕更深了。一種冒險而又是好奇底念頭盪動着我。決計依照他寫在散文上的梅的住址去做一次訪問。

踏在披滿陽光底鋪道上。對這熟悉了的路景。雜沓的車馬人聲。生出了莫大的厭惡情緒。低着頭拖着沉重的心在趕着我的路。雖然幾次自緩地想要放棄這次訪問。但。終於我停在一座很講究的門前。手在觸動電鈴。懷着忐忑不安底心情。不知道幾分鐘後將要發生的是怎樣底一件事態。

我被僕人讓到一間很瑰麗的客廳裡。這座宅子在富麗裡透着濃厚的陰鬱氣氛。像是網羅有着不幸會發生在這里似地。出來接見我地是一位年老的紳士。沒有等我說明了來意。老人竟歔欷起來『知道您遲早要來。小女在嚥氣的時候還叨唸着你……他是重性心臟病。你們認識經過她已經對我談了。（未完）

菊談

舊劇中之青衣

（小禹）

青衣即舊劇中之正旦。因其所着之衣。多爲青色。故名之爲青衣。

青衣在名伶中出類拔萃者。首推梅蘭芳。其成名之難。實較其他諸角爲甚。所難者。實難在其色藝俱備也。蓋藝術積久自能成功。而姿色實非人力所能及之。譬如飾青衣者。身體臃腫。而貌奇醜。其藝術雖優美。然賞識者恐無幾。或有姿容秀麗而藝術不及。此二者恐難稱完美之青衣也。故青衣一角。須色藝俱佳。方爲全材。

青衣之享名博彩。亦非刀馬花旦等可比擬。蓋青衣所飾。多爲大家閨秀。小家節婦。故其身份。須以閨秀節婦之身份爲身份。其神態及一顰一笑中力求神似。如稍不自愼。則失其青衣之正宗。且學青衣之規則極嚴。笑不齲齒。行不動裙。言須鎭靜。動須幽嫻。如是者聲音纖潤婉轉高低身如。其樂不淫。其哀能傷。則藝精名自成矣。

靛頦鳥

美麗可貴

（潔忱）

◇冬日捕捉喂養最有興趣◇

『靛頦』夏生秋長。乃一種候鳥。鳴聲如鶯婉轉。曼妙。爲鳥類中之上品。與百靈。八哥白玉齊名。南滿及河北各地。生產甚多一稱『紅點』濟南又以『靛頦』名之。蓋皆相形起名。以名形容也。靛頦稱貴之處。須具有下列各種特色。方爲名貴。

（一）脯紅。胸腹 白 毛中間。發生紅色羽毛。上接脖頸下之大片紅毛。往下連至尾根謂之串鐙紅。如腰腹生紅毛一撮。上下均不銜接。謂之鈴鐺紅。脖頸紅顏下方。毛色微暈。或如朝霞。或似桃瓣。謂之芙蓉錦。芙蓉屛。

（二）粉叉。眼上白眉粗長。斜通腦後。縝白顯明。稜然有光。謂之大粉叉。白眉曲而長。微帶彎曲。謂之小粉叉。

（三）天靑。身上 羽 毛純青。潔淨。光華。謂之天青。

（四）雲腹。腹下毛色潔白如雪之謂也。

靛類一鳥而具 備上 述條件。脚腿再成粉紅色。脖頸處紅片寬大。體格雄偉眞鳥中之奇姿也。惟百不一見。有之。無不視同拱璧。紅點之外。復有一種藍靛。又名爲藍靛類。而脖頸處之毛色。非紅而藍者也。乃鳥中下乘。無足述者。靛頦於青葦。臥柳及豆田中。豆田已經割盡專恃蓑芦。臥柳隱身每當晨日初昇即見成群結隊。尋山啄食。捕鳥者在此季節。於蓑蘆或臥柳叢密之一面。支搭巨網。與地相連。即各持長竿一條。從蘆葦或臥柳之三面。輕輕敲打。慢慢趕逐。使隱臧之靛類。感到威嚇。逐漸前進。靛類斯時絕不起飛急遽的避到距離羅網切近之時。捕鳥人便放大力量。敲打山響。靛類突受巨驚。用力衝撞羅網。此時所有之鳥。不被羅網陷住脚爪。即被網住脖頸一一被捕。鮮有倖免者。若捕得一頭 全彩（即脯紅粉叉……）靛類。勝過捕獲普通者百頭矣。

游吉林北山記（二）

（宋潛碩）

閣上懸有篆額。係宋鐵梅中丞題。兩楹聯語。寫情景頗渾成。亦出宋公手筆。閣後『高掌遠蹠』四字勝。則成濟堪先生所書。筆致超逸。神骨淸雋。知名家所爲。固有其驚人者在。而聲聞之盛。益爲有自矣。關帝廟迤北。爲藥王廟。其東爲玖璘宮。分別入覽。皆極幽邃與淸靜。洞天福地。不啻也。由此北行。又得呂祖廟。院分二進。神殿亦同之。院中前低後亢。自前徂後。石級須十數拾。階上爲通門。匾曰『天下第一江山』。睹其欵識。乃道光初張某所題。爾時海禁未開。中外殊域。即樞關表裏。亦復顯有界限。所謂天下。其範圍實未泚廣。以當時情勢言。所譽尙非過當。若在今日。則遠海溝通。輿域夥出。觀游佳所。無慮萬千。則此一隅勝處。僅可立地爲雄。實不得以括天下而冠之也。張某書法庸俗。不足觀采。然許多游客。多就此地攝影。此非重其書。乃重其地也。

過此門向內。正殿呂祖樓宛在。凡二重。崇宏莊嚴。極蟬煌壯麗之美。額曰『衆靈殿』。字勢沉酣宏放。無欵識。細審之。知必出濟堪翁手。樓下祀諸佛。上祀呂仙。中有梯。可以躋之上。因遂入拜。幷乞一籤。明知無靈。但爲遣悶舉。偶試固甚趣也。樓上楹帖云。『山林無俗事。俯仰悟長生』。觀覽之下。遽引脫塵出世之念。惜乎口食累我。不獲早拋人海。實地領略此中眞趣耳。

樓下楹帖及課堂各聯語。幷出濟堪翁撰書。本地風光。摹繪盡致。書法亦靑奇遒鍊。一如其他題識。大好江山。正復資是以傳。佛堂僧舍。長留無限詛致。名賢之手澤。其增重固不可貲。而此老之名譽。亦且著茲淨地。迄今無數過客。摩挲遺跡。皆興嚮往慨慕之思。而余以欽仰夙殷。生前無緣一見。今日撫此。更覺神移心馳而不勝其依依曠對之情。因即衆靈殿下。排一影。既重風光。且寓追慕往賢之意焉。

出呂祖樓。東行二百步。於地勢平曠處。有日人所設茶店一。下臨淸池。池邊處少左。鑿有淸泉一縷。冷冷自石間出。靜觀似饒甚趣。茶店門前近崖際。有灰橙數事。光潔可以坐憩。因擇一就坐。俯瞰吉市。瞭然如指掌。東望龍潭山。峯樹約略可辨識。乃以吉市及南方江山爲背景。拍一坐像。而東向。手指龍潭以北山。悠悠我思。蓋在蒼山碧水之間。綴上鴻泥。足延無窮淸興。過此以東。爲自來水蓄水池。再東爲砲臺山。崇巒橫峙。天然屛障。昔曾駐軍於此。殘蹟尙痕存也。

徐福事略考 4

（劉永江）

●徐福的祠和墓址●

徐福的祠在熊野。按照日本的傳說。有好幾處。前清光緖十六年。黎氏來時在飛鳥祠旁的徐福祠基。尙有遺跡可尋。（見墓記）現在則無存矣。墓在紀州新宮山下。現在爲新宮市中央。新宮由前爲和歌山縣牟婁郡。（日本縣在郡之上。與我國不同）今則改爲和歌山縣新宮市了。熊野爲古稱。今仍之。亦稱紀洲。及南海。南紀。紀伊等名。

●仙草之說●

熊野所產之天台烏藥治腸胃病及腎臟病等有特效。相傳爲神武天皇東征時所手植的。據說徐福當時向秦始皇所稱之仙草即此。

●徐福的神異●

患重症的人。在徐福墓旁。摘取七種不同的靑草。煎湯服飲。病即可癒。但是據說尋到七種很不容易。再有患脚氣病的人。只要每天早上。到徐福墓上。踏三七二十一朝的露水。就會痊癒。這種情形。雖在科學昌明的今日。還是盛行着。有一種草。名仙翁花。相傳爲徐福手植。要如移種他處。就會立即枯死。

●徐福的功績在日本●

熊野地方的捕鯨事業世界有名。日本全國都沒這樣精巧。這方法也是徐福所敎。有一支捕鯨歌云。『大島原カラヨセクルツチヲ二十艘秦氏ガサシテトル』再有徐福所遺的紙非常可貴撕時橫裂而不易分碎。直到現在還有很多人家珍藏着。所聽得新宮市役所某氏說。『日本有些纖維的方法。和陶瓦的製造。都是徐福時所敎。』並盛稱各種的靈異。言下不勝景仰。

●徐福的遺族●

凡日本姓秦的人。都冒稱秦氏遺族。所謂秦氏也者。大約就是三千童男女當時的姓氏了。從這看來。徐福身在海外。心存祖國。多麼的令人可敬。而秦政雖苛。猶能給以樓船什物。使其成行。也算不薄了。

以上的一切。我根據了日本的書籍所載和日人的口述。自己的所見而作。遺漏的當然不少。並且現在知道。有記載得更詳盡的書。日本還有我正在搜集。預備下次再寫了。向本刊上發表。

—稿於大阪華僑敎睦會

·玄妙觀·

（子羽）

▲蘇州的繁華場

蘇州的玄妙觀。盡人皆知的了。他的淵源却又很遠。相傳說是吳王闔閭的故宮遺址。所以現在玄妙觀山門對面的一條長街。還叫作『宮巷』。

據說到晉代咸寧間創建成一所廟宇。稱爲『眞慶道院』。到元朝至元年間。才改稱『玄妙觀』。以後迭次遭兵燹又屢經復修。可是不能恢復原來建築的偉大。大殿以後有彌羅閣。民元又燒掉了。後來改建成大禮堂。叫什麼中山堂也不怎麼宏偉。可是大殿前的廣場就別開生面

居的和藹

（胡蒙）

夜裡。

雨星散的敲着窗。幾塊經年不加揩拭的玻璃燈火幌着牠。映出眩目的鮮白而透明的銀光。綴在白灰牆的一角。

兩行無頭緖的字。寄託在半白不白的紙上。我縮在被窩裡偷看那字跡以後。我不加表示。揩在書裡。等睛惰拖拖的從手斜下去的時候。我輕輕的開始睡了。

夢裡。夢的極糟。有將起的火。狂風把我飈到老樹根的黑穴裡。——我站在三層樓上向下跳——我半夜醒來時。燈火未息。壁上有洋鐘油垽的黯影歪歪的斜抹着。茶碗裡的水。黃焦焦的涼了。我沉悶的覺出不舒服。

當我起來整理我蓋的被時。兩片脚白華華的赤露着。因此。我自責我自己不能照顧自己。我將用手打向我身上的任一部時。我却撤回手來。我微微的笑了。——

晨光中。推窗向外看時。早霞的背後。有個然的雯幕。疑似霜花的小靑雪兒。從未經淘汰的楊葉上。悠悠折下。冷凄凄的詩魂。由我的麥絃裡。鬆鬆的嗤嗤出了。——轉到能聽着這琴音的人。——

馬路上漫着一層小薄冰。我担心的走去以後看着被煙瘴撐着的一盞小紅燈——寫於六高。

日本教育視察記（六）

（李克柢）

▲日光山觀瀑▲

四月八日晴。早六時十分車赴日光。十時十分到達。目的地矣。此處天氣較寒。山巓屋頂。積雪未消。雖是初夏。天氣不啻早春季節。似剪寒風。砭人肌骨。乘爬山電車。達山巓。又改乘空中ケブル達最高之山巓。在空中ケブル俯首下望。萬丈深谷。令人驚心動魄。足見友邦對於交通方面。有驚人之發現也。在山之高處。眺望華嚴瀧之瀑布。蒼松翠柏。錯落山巓。頗爲可觀。又有屛風岩。男體山。中禪寺湖諸名勝。是以遊人不絕。玩賞多時。日已亭午。乘バス還山而下。在食堂內進午餐。稍事休息。又乘バス經過三十曲折之盤道而下。參拜祭祀德川家康之東照宮。建築輝煌。令人眩目。又參拜二荒山神社。古木參天。氣象森嚴。參拜既畢。乘バス回日光驛。四時十分車回東京。抵東京時已萬家燈火矣。

▲鎌倉大佛▲

四月九日晴 早九時乘車赴鎌倉。與豪華偉大之東京市作別矣。十時抵鎌倉。下車後。乘遊覽バス參拜長寺。賴朝公墓。鶴岡八幡宮。長谷觀音。長谷大佛。大佛爲高德院國寶。金銅。四丈二尺五寸。周圍十六間。日本三大佛之一。建長四年。大野五郎右衞門作。在大佛前全體攝影留念。十二時在驛前食堂進午餐。午後一時五三分。車赴大船。參觀松竹大船攝影所。該所規模宏大設備完全。負有傳布文化發揚藝術之重大使命。所內男女演員。共計三百餘名。每年產出多量之影片。誠爲藝術之殿堂。文化之淵泉也。吾等在該所職員。引導之下。參觀所內各部。並詳加說明。留連時許辭去。午後四時車赴橫濱。四時二〇分到達。早有橫濱市役所觀光課職員。在此迎候。下車後當即乘市電。由該職員引導參觀橫濱間門尋常小學校。此校依海臨山。天然水泳場。兒童遊泳機會甚多。每日授課以前。全校兒童須登山一次。游泳登山。兒童身體均得充分鍛鍊。足徵該校課兒童體位向上不遺餘力也。共有三十三個學級。男女學生共一千三百餘人。該校長殷勤招待。並備茶點頗堪留念也。當晚下榻於といろや旅館。

▲名古屋古城▲

四月十日晴。早九時四五分車赴名古屋。沿途櫻花盛開。大好風光。耐人玩賞。瓦舍茅屋。別饒風味。稻畦麥田中之村婦工作。勤苦耐勞。令人感佩。回顧我國婦女坐食山空。甘爲分利份子。對友邦婦女。當有愧色也。午後六時二十分到達。下榻於辨天閣別館。晚餐畢入浴。十時睡。

四月十一日晴。早十時參拜熱田神宮。該神宮爲日本官幣大社。社內供神劍。爲友邦傳國之神器。歷史悠久。爲極尊嚴之國神也。

歷朝詩學史

（范旭生）

—讀—

劉因初名駰字夢驥。後改今名字夢吉。號修修。容城人。天資絕人。才氣超邁。至元中。不忽木以學行薦於朝。擢右贊善大夫。以母疾辭歸。至元三十年卒年四十五。謚文靖。因早歲詩文。才情馳騁。張綸林泉隨筆曰。『劉夢吉之詩。古選不減陶柳。其歌行律詩直溯盛唐。無一字作今人語』。李東陽懷麓堂詩話亦謂『高牙大纛。堂堂正正。攻堅而折銳。則劉有一日之長』。今攷其論詩有曰。『魏晋而降。詩學日盛。曹劉陶謝其至者也。隋唐而降。詩學日變。變而得正。李杜韓其至者也。周宋而降。詩學日弱。弱而復強。歐蘇黃其至者也。』所見深悉源流。故其詩風格高邁。而比興深微。闖然升作之堂。講學諸儒未有能及之者。王士禎古詩選。於詩家流別品錄頗嚴。而七言詩中獨錄其歌行爲一家。可謂豪傑之士非門戶所能限制者也。

舊劇動作提綱（續）

（子瑜）

由台口。至座次。不過數步。惟以裡。椅在桌之內部。外椅在桌以外。於是落坐前舉步轉身。遂有分別如赴外椅座次。而如赴裡椅之轉身。或赴裡椅座次。而如外椅之轉身。又如赴裡外椅座次。兩處轉身雷同。均向左轉。或均向右轉。勢必失其固有美觀。戲場歸座。爲合上舉動之最易表現且爲簡單之動作。提綱規定。猶嚴格如此。不容紊亂。其他舉措動作複雜於此者。更可推想得知。戲劇精義。即於動作之微。亦有深刻研究也。提綱何自而定？有謂出自操線戲。操線戲之傀儡。頭 頂。及左右肩。肘。大指尖。膝蓋。足尖 等處。均 繫以線。由上操之如使手足轉動。則操四肢各線。坐立行止。提肩頭各線。動定雖複雜。操線須不紊。否則亂成一團。不可清理。人生動作。誠出之自然者。第一須適合無形之線之操綱。始可稱美。其說不爲無理。

點滴

▲鼻部的衛生

（一）勿使嗅神經過於疲勞而失其機能

（二）不可使黏膜乾燥。故呼吸必須用鼻腔。

（三）鼻毛是爲防一切微生物侵入的。而且又可調節鼻溫。所以應保護之。

（四）不可任意去掏鼻孔。致使其受傷而感覺不靈敏。

讀書誌疑

（亞丹）

▲靑苗錢不始於王安石

舊唐書代宗永泰二年五月。稅靑苗地錢。十一月詔靑苗地頭錢。苗子多少。三分取一。隨處糶貨。市輕貨以送上都。納靑苗錢於庫。新書大歷元年。詔天下苗一畝稅錢十五。以國用急。不及秋收。苗靑則徵之。號靑苗錢。此靑苗之始也。至於李參爲淮南轉運使。令民自度麥粟之贏。先貸以錢。俟穀熟還官。號靑苗錢。經數年。廩有餘糧。王安石知鄞縣。做而行之頗有成效。後又引周官泉府輪息二十而五之說一歲之中。兩輸息錢。遂至流毒天下。

▲塑像不始於句踐

事物紀原以塑像始於句踐鑄范蠡。不知殷高宗夢傅說。已有圖形以求之說矣。

▲太極說不始於周元公

東漢眼遐字子遠。江西餘千人。侍徐穉過陳蕃。穉指之曰。『此眼遐也。通易理。所著有太極說。』見饒州府志。

擬字披露

趙克順	仲恭	遇鳳
趙克瞻	叔明	仰賢
童常春	永萱	惠風
朱臨文	桐章	秀夫
溫　克	體同	君復
李蔭繁	樹番	馥青
李東都	孟航	際唐
蕭文洪	郁源	伯濤
李裕秀	共芳	卓明
郝慶松	仰山	壽南
張玉奇	璧光	蘊輝
曲連山	景嵐	雲峰
郭錫恩	滋霈	賽同
周承武	共揚	耀齋
黃鳳儀	彬如	相欣

商業登記

○滿洲生活必需品配給株式會社變更（支店）

一、康德六年十二月二十六日商號變更如左商號滿洲生活必需品株式會社一、同日本店移轉於左地本店新京特別市大同大街一三〇二號一、同日目的變更如左一、目的一、生活必需品之輸入買受及販賣二、生活必需品之委託買受及委託販賣三、受經濟部大臣之許可前各項事業之附帶業務並生活必需品之製造又對於販賣事業之投資四、其他特受政府之命令業務一、董事篠原康同離波經一康德六年十二月二十六日辭任同日左記者就任理事木村正道大連市西公園町四十九番地滿鐵社員消費組合內八木虎之助新京特別市隆禮路四百三號加藤明哈爾濱市道裡街十七號石崎廣治郎新京特別市八島通十三番地一監査人松田義雄同人見雄二郎康德六年十二月二十六日辭任同日左記者就任監事石田武亥奉天市大和區雪見町二七番地盛京省海城縣內實善區昇平街一一七號守源一郎新京特別市常盤町二丁目四之二康德七年一月二十日登記

○滿洲生活必需品株式會社資本增加（支店）

一、增加資本之總額國幣四千萬圓一、資本增加決議之年月日康德六年十二月二十日一、各新株已繳納之株金額國幣二十五圓康德七年一月二十日登記

○滿洲生活必需品株式會社支店設立（支店）

一、康德六年十二月二十六日設立支店於左地支店新京市東三條通三二番地康德七年一月二十日登記

○滿洲興業銀行變更（支店）

一、康德六年四月一日通遼南大街第二百八十六號之支店變更如左支店通遼街南大街第二百八十六號一、康德六年六月三十日鐵嶺市西町二號地之支店變更如左支店鐵嶺市廣裕區敷島分區第一百十三號一、康德五年十二月十六日奉天市小西關大街路南什字街西之支店變更如左支店奉天市瀋陽區小西街二段一八一號一、康德五年五月十日海城大街三十四番地之支店變更如左支店海城街永安區海城大街三十四番地一、康德六年十月一日本溪湖石山町百二十一番地之支店變更如左支店本溪湖市協和區石山町一百二十一番地一、康德五年八月七日吉林市五緯路一四三號地之支店變更如左支店吉林市朝陽區大和町五緯路一四三號一、康德五年五月一日龍井街之支店變更如左支店龍井街康寧區平安路第四牌一號一、康德五年十月十八日圖們街銀河區銀河街之支店變更如左支店圖們街銀河路第二牌第七之五號一、康德五年五月十九日佳木斯市向陽大街三段地之支店變更如左支店佳木斯市新市街向陽大街三段地二號一、康德五年三月一日西安永安大街之支店變更如左支店西安街中興區永安大街八七牌康德七年一月二十二日登記

○慶記棧合名會社變更（支店）

一、康德六年十二月一日目的變更如左一、目的白米及高粱精白米並製造販賣兼承攬之業務康德七年一月二十三日登記

○慶記棧合名會社本店移轉（支店）

一、康德六年十一月二十日本店移轉於左地支店海龍縣海河街東關區四六號康德七年一月二十三日登記

○通化石油販賣株式會社變更

一、康德七年一月十五日本店之所在地變更如左本店通化東昌區什字東街門牌第八十六號康德七年一月二十七日登記

○通化石油販賣株式會社變更

一、董事齋藤實雄之住所於康德七年一月十五日變更爲通化東昌區什字東街門牌第八十六號康德七年一月二十七日登記

○通化石油販賣株式會社資本增加

一、增加資本之總額國幣十萬圓一、資本增加決議之年月日康德六年九月十日一、各新株已繳納之株金額國幣五十圓康德七年一月二十七登記

◎法人登記

○滿洲國警察協會變更（財團法人）分事務所

一、理事薄田美朝同植田貢太郎康德六年十二月十六日退任同日左記者就任理事澁谷三郎新京特別市治安部警務司谷口明三新京特別市治安部警務司康德七年一月五日登記

○滿洲國警察協會變更（財團法人）分事務所

一、理事岩澤博康德七年一月一日退任同日左記就任理事三宅秀也新京特別市治安部警務司康德七年一月十五日登記

◎金融合作社登記

○通化金融合會變更

一、康德六年拾貳月參拾壹日已經繳納之總股數及總金額變更如左已經繳納之總股數及總金額參千〇貳拾四股國幣壹萬九千壹百〇壹圓康德七年壹月貳拾六日登記

○通化金融合作變更

一、康德六年拾貳月參拾壹日已經繳納之總股數及總金額變更如左已經繳納之總股數及總金額參千四百六拾參股國幣壹萬七千參百拾五圓康德七年壹月貳拾九日登記

○通化製冰株式會社變更

一、康德六年拾貳月一日就各株已繳納之株金額變更如左就各株已繳納之株金額國幣五拾圓康德六年拾貳月八日登記

○滿洲生活必需品配給株式會社支店移轉（支店）

一、康德六年拾貳月參日吉林市河南街九壹番地之支店移轉於左地支店吉林市朝陽區大和町大馬路壹四五號康德六拾貳月九日登記

通化區法院

強力復基元素

化學元素名『爲一蘇爾份阿美德』原於德意志國所發明。因爲對於連鎖狀與葡萄狀等球菌發揮絕妙殺菌功効。故瞬時傳播全球：

醫藥界、接見此元素對於淋菌有特種强效之實事。於是便將從前治淋法、由根底完全覆翻。其後依於各醫者之研究而得：

複基化學元素之出現。乃點兩種化學物質、混合配劑、以消第一期化學物質之各副作用即如害胃發疹等、且强其正確効力矣。

包裝　二〇片　一〇〇片　五〇〇片

各地藥房均有出售

急慢性淋疾
婦女淋毒性各症、以及一切化膿症
只以少量內服、短期間內癒斷！

純正無比！

化學元素雖有偉大殺菌力、然若使用低級製品有發毒害生之險本劑『破淋恩片』係純粹度最高之惟一標準品，特別因複基元素製品中之最優秀品故收驚嘆治癒效果。

全身的作用

每次僅以二片之內服藥力立經胃腸收吸到血液、神速循環全身滲至微細深部病巢組織、徹底而正確的殺滅病菌，尤其如淋菌以化學元素的獨特作用

不需數日　必得暢癒

現象、即因經三日服藥之後、已見消膿淨尿制疼結果、最晚亦不出一二星期。茲據醫家實驗、發表云可收百中九十幾成的治癒効果也。

化學治療劑

破淋恩（片）

NISSEN

節約汽油聲中 哈市木炭汽車出現
現已改裝成功試驗成績良好

【哈爾濱】值玆一滴汽油一滴血强調聲中、各關係機關不約而同積極倡導汽油消費節約運動、所以官廳當局首先廢止公用汽車駛行、高級官吏多改乘公用馬車及公用洋車、以期汽油節約徹底之强化、但市內雖有多數公共大汽車及營業小汽車終因汽油量不足、相繼停駛、以致交通便利上、頗受有相當的影響、而道裡聯友自動車修理工廠、有鑑及此、爲補救交通之便利、助成汽油之節約、特由日本內地聘請專門技師數名來哈、首先改造汽車機械、燃燒木炭及瓦斯、如此不但應合政府汽油節約之本旨、並且經濟又便利、若以駛行百公里、燃燒木炭五十公斤現價格計算、僅核國幣五元之譜、至于載重量與速度比較燃燒汽油相差無幾、（僅差約十五分之一）該工廠日前將新改造完竣之載重汽車一輛、搭載約三噸貨物、在哈爾濱雙城堡間相距百餘里、往復試行、結果成績極爲良好、雖上高坡亦無阻碍、馬力亦很充足、現已經濱江省公署警務廳驗視中、立案手續已行完竣、現已開始負責代人改裝燃燒木炭瓦斯汽車機械中、玆據該工廠技師與人談稱、經改裝後之汽車、原有之機械決不損傷、燃燒木炭瓦斯、在市內駛行、與燃用汽油的速度、毫無差異、並乘在車中、更無汽油惡味、生火便利、十分鐘內即能出發、行駛中間、再行添炭、若長途載重汽車、遇有最高最遠之斜坡、木炭瓦斯力量亦能足用、偶有不足時、臨時在行駛中、即可改用汽油、而瓦斯與汽油、可隨時臨地更換使用、毫無困難、至于改裝一輛汽車所需時間、約在十日內、約一輛或十數輛、均能同時完成云云

爲謀救濟貧苦黎民 援例舉行歲末同情週
並分別斟酌地方情形按陰陽曆施行之

【哈爾濱】濱江省公署爲謀救濟一般貧苦黎民、特基於中央之意旨、定於古曆或陽曆十二月十四日起、至同月廿日止、亘七日間、在省下哈爾濱市、及全省各縣旗、援例舉行歲末同情週間募集義捐金用以救濟貧黎、關於同情週間實施之要領、業經決定、將於日內令行哈爾濱市、以次各縣旗公署、斟酌地方情形按規定之陰陽曆各日期一律分別舉行、玆將該滿人多數居住之地域按陰曆、日人多居住之地域按陽曆、實施之亦要領之、內容詳誌於左、

一、實施地域
一、實施地域1、省公署所在地、2、指定縣、3、指定街、4、其他省長認爲適當之街、

二、實施期間
陰曆自十二月十四日起、至十二月二十日止陰曆自十二月十四日起至十二月二十日止按各實施區域之狀況、決定陰曆或陽曆而施行市內亦可、

三、實施機關
以當該實施地區之市（街）公署爲主體、會同當地協和會、社會事業聯合會、滿洲國赤十字社等諸團體、及鄰保委員等、組織歲末同情週間實施委員會、共同協力辦理之、未設前記諸團體之地方由街公署辦理之、

四、實施方法
利用講演、廣播、招牌旗幟、宣傳畫、傳單等擴大宣傳、並與電影院劇場、報館等連絡、充分宣傳本週之趣旨而以配布同情袋、及開同情演藝等方法募集義捐

五、救濟方法
按實施機關認爲適當之方法救濟之、

六、報告
於週間實施後一個月以內、將其結果將該管下之狀況、彙總報告民生部大臣、

七、備考
同情週間使用之宣傳畫、由滿洲國中央社會事業聯合會配布各機關、須以最大效果揭示之、例年所配布之同情袋、本年度中止配布、各地機關應各自造袋使用、

督察長檢閱警署

【哈爾濱】哈爾濱街警察署、於十一月二十九日錦州省警務廳、小松督察長、率員十一名、並彰武警務科長劉寅祿氏、以下數名、乘交通會社營業客車、於午前十時至哈街警署、休息一小時、開始檢閱各系書類、成績良好、並看閱警察官點檢科目、各術科以及自衛團員操行科目正確、精神充足、可見該署長王雲樵氏、充任署長數年之經驗、素日對於勤務教養方面嚴肅、各科各項檢閱畢、即將講評結果優良、即日午後四時督察長率員返彰云、

商工銀行增資百萬圓 於臨時株主總會決定

【齊齊哈爾】齊齊哈爾商工銀行、自康德四年五月設立以來、業績頗示好調、從來之資本金爲五十萬圓、今擬增資倍額之百萬圓、預於十四日午後二時商工公會會議室、開第六回臨時株主總會、正式決定、

緊訓練自衛團

【訥河】爲確保二十餘萬縣民之安居樂業、縣警務科長劉山氏與警佐廣瀬辰雄氏、連日征服墮指裂膚之苦入寒威、在育才校西廣場、指導自衛團長趙海山及趙君義警尉等、對担當治安任務之自衛團員行以耐寒之軍事訓練、其不避風雪以高張確保治安之熱意、頗爲縣民所欽敬云、

至二十二日之五日期間
云、

期明瞭國兵法眞義 選村長國都見學

【通化】協和會省本部、爲本年度國兵法宣傳、成績優良、爲民衆徹底了解國兵的生活計、協和會省本部事務局有鑑及此、開催管下街村長會議、選拔優秀街村長、全省共計十三名、出席新京軍官學校及飛行隊、實地見學、決定本月九日通化出發、十日新京建國廟忠靈塔參拜、十一日軍官學校見學、十二日飛行隊見學、十三日中央各機關及市內見學、十四日新京發、十五日通化歸還、各村長歸對於國兵必有心得、國兵法之知識定能全盤灌輸民衆、嗣後通化適齡青年、自動請願爲國兵者有所期待云、

（曲水）浙江省紹興郊外

家庭福音

魚菜果實市價低減 行商須遵守公定價

【大連】關東州、日滿人生活必需品中之鮮魚蔬菜果實等食料品、決自本月上旬、分別品類、施行小賣價格公定制、一方批發總機關之大連市中央卸賣市場、已自十一月一日起、將市場內仲買人之手續費、低減至六分、同時追隨公定價格制實施之步調、以蔬菜果實買出人六千名、併合之下、最近結成大連中央卸賣市場買出人組合、如此則州內生鮮魚食料品、樹立新体制之部門矣云、魚市場買出人組合結成之次、蔬菜果實買出人、（行商人亦含於中）與中買人相連絡、對於市所指定之品類、遵守勵行以公定價格售賣、如此可謂即應低物價政策、各組合皆規定標識牌、凡各組合員、皆以此牌、懸於胸前、並時時携帶公定價格表、凡家庭婦人、及其他日滿商局、其有需買者、隨時以定價表供覽之、其有違反者或除名、或與以配給停止之處分、今後惡德商人、自無欺騙婦女之行爲、且公定價格實施之同時、一切鮮魚蔬菜果實等之價格、皆比從來低減二三成、誠一般家庭之福音云、

興隆台調停所 出張日程預定

【清原】清原區法院興隆台村巡回調停所、於今年七月間成立凡附近各村、有民事紛爭聲明調停者、可至該所辦理、既省時間又節路費、便利人民、實非淺鮮、聞於十二月份審判官出張日程預定爲十八

各地方瑣聞

△查閱青年團

【北鎭】縣滿洲帝國協和會縣本部、長薛事務士朋氏、爲强化青年團教育進度起見、特於十一月廿九日起至十二月五日止爲實施查閱各街村青少年團期間、茲聞已將正安村中安村溝幇子街鮑屯村西鐃鍋屯村、分別查閱、並訓示指導一切、旋於五日查閱北鎭街青年團、在大佛寺公共体育場、想臨時定有一番盛況、當時縣本部長王蘊珂氏、亦必伴隨訓示指導云、

△又配給火柴

【遼中】前自不良火柴充斥市內、一般商民、皆嘆足不前、故火柴絕跡、於茲已半年餘矣、人民均感困、現在本縣當局、始行配給每戶僅須十小包、渴望數月之久、止此區區、實有杯水車薪之嘆、而大盒便良之火柴、咸配給於公務員、一般小民則不與聲、

△羸車多忙碌

【台安】城內興農合作社、前因雨雪交加、院內泥濘、並早收之糧、多被雨濕、一時不能打糧、當時停止收買、茲因天晴多日、濕糧已乾、院內掃除淸潔、已收之糧、陸續運走、日前通知各村、前來售糧、是以近日來、糧車日見繁多、農社院內、已有車滿之患、又有糧車出入、甚稱擁擠、大有顧及不周之勢、雖經各員之努力、仍有摯天守候、終未能量秤者、當局甚抱憂觀現急謀改善云、

△發放配給布

【台安】縣署、物質緊備委員會、自成立以來、對於各物之配給、力求圓活、以利民生、茲該會運到棉布、已責令棉系組合安爲分配、現經該組合奔黃沙坨、張家窩堡、東大勾、新發屯、四村均應配給、已由縣實業股、通知該四村、按戶造花名冊每戶配給棉布十三尺、由上月二十八日、開始配發、又訊面粉已運到、不日分配各飲食店云、

△火車票漲價

【南坟】本驛於月之一日、佈告村民火車票漲價、自本日起、即開始實行、每二公里之路程、一等增六釐、二等增二釐、三等增二釐五耗、滿鐵此次漲價、爲期旅客運賃於國線一致云、

△獎勵金延期

【昌圖】前者政府頒布粮穀獎勵金辦法、關於包米紅粮截至十一月末日業經實施在案、茲聞當局下令、再延期十日間、即遞至十二月十日止、望我縣民、加以注意、勿失良機可也、

△防寒配棉花

【開原】當茲天氣已冷、衣宜裝棉之秋、現在關於棉花之配給、實當務之急、茲由滿洲棉花會社、運到原棉七千餘斤、配給於開原街城、及各村之小賣商、共七十二家、俾各彈花、以備農民之購領、而確保冬季之衣裝云、

冬賑濟貧運動擴大舉行 各粥場均開鍋

【北京】新民會北京市總會本年舉辦之冬賑濟貧運動決擴大舉行其籌款辦法、決演唱義務戲四日、並製就濟貧袋十萬枚、由各分會分別向市民募捐、頃悉該總會已於昨日將該袋分發各分會、再轉各支會定於今日即開始募捐、支會須於十二月七日前繳回分會、分會須於十二月九日前繳回總會至於義務戲日期、已定於十二月二十一、二、三、四日演唱四場云【又訊】本年入冬以來京市各慈善團體、分別着手籌備一切、並經聯合呈請市公署代購大批賑米、除佛教利生會、藍萬字會臨時救濟會等粥廠、業於日前先後開鍋外、其餘所有各粥廠、均積極備籌、一日、一律開鍋云

農村慰安隊及厚生自動車隊 決于下旬巡迴災區

【佳木斯】協和會三江省本部、此次爲慰安今夏三江省下爲水害與霜寒害、所襲而陷於極度困憊之一般農民、向中央申請約七千圓經費、以編製農村慰安隊及厚生自動車隊、於省公署及生必會社積極後援之下自十二月下旬、以至舊正月之間、至省下全般巡廻、

省政機構改革近日中即決定

【牡丹江】牡丹省自前頃以來、即亘數步開催省政委員會、而審議省政改革具体案、現因已得頭緒遂決定於本週中、正式向省政委員會上程、此機構改革綱領以企畫科爲動員科、設省長直屬企畫室以爲省政之最高審議機關、伴同其他稅制之改革、新設之等稅務科、現於企畫之情形、待此決定後、即樹立明年度省政大本、頗爲注目、

第二國民高等募集新生五〇名

【北鎭】縣省立錦州第二國民高等學校、爲造就人材起見、特佈告民衆、募集新生五名、如有志求學者、幸勿自悞、赶緊報名云、

騰鰲街學校經營計劃 縣署指示從速進行

【海城】騰鰲街公所、前曾具情呈請縣公署爲關於康德八年度學校經營計劃事項、刻已由縣指示辦法、已飭其從速着手進行、茲將其辦法列下、一、男子國民優級學校併入於保安寺國民學校、二、女子國民優級學校與女子國民學校之完成、學級、（即各學年別各一級、即國優二級、國民四級）、獨立於現在之校舍、其餘學級、併入於保安寺國民學校、三、康德八年度保安寺國民學校新入學生募集時、在不妨碍女子國民學校時、得男女一併收容、

瑞雪兆豐年

【北鎭】縣城於上月卅日午后十二時許、天忽油然作雲、而雪花飛舞、直降至次日、即十二月一日午前十時、始告晴霽矣、平地雪深二寸許、足徵王道昌隆、協和萬年瑞雪預兆豐稔、不第對於人之身體、可以殺菌去疫、而於畜類疫癘、亦可少發生云

興亞美術展覽大會 作品頗多八日起始

【煙台】新民會登州道辦事處主辦之興亞美術展覽會、經道公署市公署及各縣特區新民會之後援、早日布置就緒現在各方送展作品、爲數已達五千餘份之多、此次收受展品之豐富出意料之外、復對教育局方面、向本市內各中小學校征集學生出品、其對於一般市民之作品、經商務會及各治區坊長主席、市新民會等之努力雖現仍在征集中、而每日絡繹送展者、竟日有數起開展品中、有本市各名流貴重書畫等甚多、該會開展日期、原定爲十二月一日起五日止但因前向日本募集之日本兒童美術作品、尙未完全收到、展期遂不得不稍延遲、聞日本國民、對此種展覽品、多肯踴躍、徵現仍繼續郵寄前來、爲此該會特將開展日期延至十二月八日起、至十一日爲止、又對於賞品一節、近經道公署、市公署、各縣新民會會長及市內各會長、各自治區坊長主席、與日本方面各機關等、捐贈多數賞品、預備獎給優秀出品云、

女國高學藝會定於八日舉行

【撫順】省立撫順女子國民高等學校、爲使一般學生之家長、瞭解學生在校之成績、與連絡感情起見、茲訂於本月八日、於該校禮堂、隨同四年級卒業送別式、同時開催遊藝大會與成績展覽會、現今學生等、正在極積準備中

生必品小賣結成聯盟總會

【昌圖】本縣商工公會於十一月三十日午前十時、在該會會議室、由各關係方面蒞場之下、結成生活必須品小賣聯盟創立總會、此後事業、頗堪期待云、

村長撫順見學

【遼中】縣公署行政科、爲改善街村行政、取明法隣封、以資他山之改錯、特選全縣街村長優秀者、尖山子村長周金山等十餘人、飭往撫順縣見習一切、俾作改善之基、一行已由縣出發、約須一週間始能返還云、

評劇伶人小白菜 霸佔外甥女遺棄尊親

【鞍山】評劇伶人小白菜、現搭班於立山、一名素娟、一名素梅、隨其奏藝、今已八年、當學劇之初、言明每月對二女之母、（即白菜親姊）給生活費四十元、然八年中、因其出演各地、行踪不定、因素娟親母久居奉天、其所得者、不過數百元、因此素娟母、屢次尋找小白菜與之理論、日前又由奉來鞍與其口角、白菜竟將其姊痛毆、旋經人說合、將女由親母領回、然白菜更附一條件、如每月索要四十元錢、須將其七十歲老父由其姊贍養、其姊以白菜此種强覇外甥女、及遺棄尊親等罪狀、對之、決訴之以法云、

護路隊結成式

【撫順】奉天鐵道警護隊本部、撫順警護分所、定於本月三日午前十時、在撫順商工公會會議場、舉行護路隊結成式、昨已向各機關分發公函、望屆時參加云、

北鎭警務科召集署長會議

【北鎭】縣警務科伊藤警務股長、爲期警察素質向上起見、特於上月廿九日午前十時許、又召集各警察署長、於科長開催會議云、

平山事務長視察

【訥河】協和會龍江省本部平山事務長、偕同本部於二日午後、在縣關係側代表之歡迎裏而視察來訥云、

實股派員調查礦區

【北鎭】縣公署實業股委任試補趙榮興、於日前伴隨日系技術家出張、城西鮑家屯村進帶、調查雲母礦區云、

錦省地方警校募集丙種試補

【北鎭】縣警務科奉發張貼佈告、錦州省地方警官學校、募集丙種委任官試補若干名、有志者幸勿失機云、

體育

奉祝驛傳接力 第八日 我隊疲勞濃厚

【岡山電】宮崎疆原間驛傳接力第八日、在岡山縣廳前姬路間上舉行、成績如左、

通過順位一覽

△第一區（岡山縣廳前、赤坂間九、二粁）

順位	隊	時間	選手	出身
1	東亞	八、四一、五〇	阿部	秋田
2	近畿	八、四一、五九	平山	兵庫
3	滿洲	八、四二、〇五	方景河	新京
4	九州	八、四二、一六	宮持	鹿兒島
5	中國	八、四三、〇二	細川	香川
6	鮮台	八、四三、〇八	金	朝鮮
7	關東	八、四三、〇九	秋場	東京
8	中部	八、四四、二三	野村季	愛知

△第二區（赤坂、香登村役場間、三粁）

順位	隊	時間	選手	出身
1	九州	九、一五、三五	後藤	宮崎
2	近畿	九、一六、〇五	井坂	大阪
3	中四	九、一六、一五	宮迫	廣島
4	鮮台	九、一六、三四	朝山	朝鮮
5	東北	九、一六、四七	村上入	山形
6	滿洲	九、一七、五二	劉佐卿	吉林
7	關東	九、一八、一七	丸山	郡馬
8	中部	九、一八、四〇	鈴木	愛知

鮮台好調 第七日

△第七日各區間優勝者

區	選手	出身	時間
第一區	官持	鹿兒島	三四分五九秒
第二區	朝山	朝鮮	三九分五八秒
第三區	韓駒震	朝鮮	二八分四七秒
第四區	下村	九州	三四分〇二秒
第五區	梁任得	朝鮮	三五分五二秒
第六區	松平	朝鮮	二九分〇七秒
第七區	小柳	福岡	三三分三二秒
第八區	古川	熊本	三〇分三九秒
第九區	川上	和歌山	二九分五三秒

△七日間通計順位、1朝鮮台灣四二小時二九分五六秒2關東四二小時三四分一六秒3九州四二小時四八分三七秒4滿洲四二小時五八分五八秒5中國四國四三小時〇三分二〇秒6東北四三小時〇七分二〇秒7近畿四四小時四二分四九秒8中部四四小時三六分三四秒、

通過順位一覽 第七日由昨報接續

△第四區（大門、笠岡間九、九粁）

順位	隊	時間	選手	出身
1	九州	一〇、一九、三八	下村	福岡
2	鮮台	一〇、二〇、五〇	別所	台灣
3	東北	一〇、二一、〇三	樺澤	青森
4	關東	一〇、二一、四四	白井	千葉
5	中部	一〇、二二、〇一	野村秀	愛知
6	滿洲	一〇、二三、二三	村	奉天
7	近畿	一〇、二三、四〇	森尾	兵庫
8	中四	一〇、二五、四一	森實	愛媛

△第五區（笠岡、金光間一〇、五粁）

順位	隊	時間	選手	出身
1	鮮台	一〇、五六、四二	梁	朝鮮
2	九州	一〇、五八、一七	河原	長崎
3	關東	一〇、五八、五五	內口	茨城
4	東亞	一一、〇〇、四八	大坪	北海道
5	中部	一一、〇一、四六	野村清	富山
6	近畿	一一、〇一、五六	澤田	兵庫
7	中四	一一、〇三、一五	秋本	山口
8	滿洲	一一、〇三、五八	阿部	鞍山

通過順位一覽 第六日由昨報接續

△第三區（瀨野驛、八本松驛間九、一九粁）

順位	隊	時間	選手	出身
1	中四	九、四三、三三	片山	廣島
2	九州	九、四五、五三	桝田	宮崎
3	關東	九、四五、五九	永井	東京
4	近畿	九、四六、五七	細谷	兵庫
5	鮮台	九、四八、四一	德本	朝鮮
5	東北	九、四八、四四	樺山	青森
7	中部	九、五〇、五六	增田	新潟
8	滿洲	九、五一、三一	赤堀	大連

△第四區（八本松驛、賀茂小學校間一二、六粁）

順位	隊	時間	選手	出身
1	中國	一〇、二九、二四	吉田	香川
2	關東	一〇、三〇、〇五	田口	茨城
3	九州	一〇、三〇、二六	橫田	大分
4	鮮台	一〇、三一、三四	梁	朝鮮
5	近畿	一〇、三二、二三	澤田	兵庫
6	東北	一〇、三六、三三	阿部	秋田
7	滿洲	一〇、三七、三五	杉山	大連
8	中部	一〇、三七、四四	鈴木	愛知

△第五區（賀茂小學校、莊野小學校間九、六粁）

順位	隊	時間	選手	出身
1	九州	一一、〇六、二三	小柳	福岡
2	關東	一一、〇六、二七	二見	神奈川
3	中四	一一、〇七、二三	富士	德島
4	鮮台	一一、〇七、五一	金	朝鮮
5	近畿	一一、〇九、一一	森尾	兵庫
6	東亞	一一、一三、二八	石谷	北海道
7	滿洲	一一、一三、四〇	野原	鞍山
8	中部	一一、一六、二三	多田	長野

通過順位一覽 第五日由昨報接續

△第七區（藤川村、岩國市間六五粁）

順位	隊	時間	選手	出身
1	東北	一一、一二、〇一	本間	樺太
2	九州	一一、一二、二六	河原	長崎
3	鮮台	一一、一三、一四	大本	朝鮮
4	滿洲	一一、一四、四一	李景	安東
5	中四	一一、一五、三五	大坪	高知
5	近畿	一一、一五、四六	山本	大阪
7	中部	一一、一七、〇〇	佐藤由	福井
8	關東	一一、一七、一五	白石	千葉

△第八區（岩國市、大竹町間五、五料）

順位	隊	時間	選手	出身
1	東亞	一一、三五、三六	宮城	宮城
2	九州	一一、三五、二八	古川	熊本
3	滿洲	一一、三九、〇七	林	奉天
4	鮮台	一一、三九、〇七	朝倉	朝鮮
5	近畿	一一、四〇、一七	水野	滋賀
6	中四	一一、四〇、五八	山根	島根
7	關東	一一、四一、三三	五十嵐	郡馬
8	中部	一一、四三、〇三	本山	石川

△第九區（大竹、大野村間一一、九粁）

順位	隊	時間	選手	出身
1	九州	一二、〇三、四三	橋本	福岡
2	東北	一二、〇五、〇〇	對馬	青森
3	鮮台	一二、〇六、三三	梁	朝鮮
4	滿洲	一二、〇七、〇二	朴	奉天
5	近畿	一二、〇七、五一	川上	和歌山
6	中四	一二、〇八、二八	坂本	香川
7	關東	一二、一〇、五四	丸山	郡馬
8	中部	一二、一五、一五	岡田	福井

△第十區（大野村、地御前間一〇粁）

順位	隊	時間	選手	出身
1	九州	一二、三七、五一	川口	福岡
2	東北	一二、三九、二六	阿部	秋田
3	滿洲	一二、四一、二二	梅崎	撫順
4	中四	一二、四二、二四	片山	廣島
5	鮮台	一二、四二、三七	李鍾	朝鮮
6	近畿	一二、四三、〇七	澤田	愛知
7	關東	一二、四四、四四	常松	栃木
8	中部	一二、五五、〇三	岩田	岐阜

通過順位一覽 第四日由昨報接續

△第八區（嘉川、鑄錢司間九、四粁）

順位	隊	時間	選手	出身
1	關東	一一、四五、五八	常松	栃木
2	近畿	一一、四七、一〇	籔野	大阪
3	鮮台	一一、四七、四八	[illegible]	台灣
4	滿洲	一一、四九、二〇	松本	鞍山
5	東北	一一、五一、三四	河田	秋田
6	中部	一一、五三、五三	野村常	富山
7	九州	一一、五四、四六	大久保	福岡
8	中四	一一、五五、〇七	藤士	德島

△第九區（鑄錢司、大道間六、六粁）

順位	隊	時間	選手	出身
1	關東	一二、〇三、四七	山本	山梨
2	鮮台	一二、〇五、三一	朝倉	朝鮮
3	滿洲	一二、〇五、三六	朴	奉天
4	近畿	一二、〇五、四〇	森川	奈良
5	東北	一二、〇九、二〇	青木	青森
6	中部	一二、一一、一七	岡田	福井
7	中四	一二、一二、〇二	吉田稔	島根
8	九州	一二、一三、三三	山口	沖繩

△第十區（大道、防府間七、九粁）

順位	隊	時間	選手	出身
1	關東	一二、三七、二七	廣井	千葉
2	滿洲	一二、三七、三九	方景河	新京
3	鮮台	一二、三八、二六	吳昌	朝鮮
4	近畿	一二、四〇、〇八	齋藤貞	滋賀
5	東北	一二、四三、三三	三橋	青森
6	中四	一二、四六、三〇	大坂	島根
7	中部	一二、四六、五二	伊藤	岐阜
8	九州	一二、四八、三六	寶水	鹿兒島

△第十一區（防府、富海間八、五粁）

順位	隊	時間	選手	出身
1	關東	一三、〇四、一九	二見	神奈川
2	滿洲	一三、〇四、五一	朴宗弼	奉天
3	鮮台	一三、〇五、四二	森振	朝鮮
4	近畿	一三、〇九、〇六	田中健	三重
5	東北	一三、一一、二七	星野	北海道
6	九州	一三、一四、四五	川口	福岡
7	中國	一三、一五、二七	山根	鳥取
8	中部	一三、一六、二六	本山	石川

△第十二區（富海、福川間一一、〇九粁）

順位	隊	時間	選手	出身
1	關東	一三、四三、五二	田口	茨城
2	滿洲	一三、四五、三一	李景起	安東
3	鮮台	一三、四五、三四	韓駒震	朝鮮
4	近畿	一三、五〇、二五	森尾	兵庫
5	東北	一三、五三、一〇	大坪	北海道
6	九州	一三、五五、二八	橫田	大分
7	中四	一三、五六、三二	秋本	山口
8	中部	一三、五九、〇四	鈴木	愛知

△第十三區（決勝點）（福川、德山間八、五粁）

順位	隊	時間	選手	出身
1	關東	一四、〇九、三五	加藤	東京
2	滿洲	一四、一〇、〇八	瀨口	大連
3	鮮台	一四、一一、一五	松平	朝鮮
4	近畿	一四、一八、三五	井坂	大阪
5	東北	一四、二〇、二二	對馬	青森
6	九州	一四、二一、三一	威富	福岡
7	中四	一四、二三、〇七	吉田文	香川
8	中部	一四、二六、三三	平井	長野

利用封江冬眠時期 開業務語學講習會

選優秀職員派往大連汽船見學

【哈爾濱】負有北滿大動脈航運使命之北滿江運局、各河川現已結氷冬眠時期、該局除將各輪船於結氷前入塢、現着手修理船体外、對於人事方面、準備訓練中、以資來年開江時使航運及業務之完璧、因此對滿人職員、由十二月二十日起至來年三月末止、分爲二班、在埠頭開催日語講習會、並日滿俄業務講習會、其教授目標以四等能合格爲標準、此外對於埠頭業務之日本人講習、對於旅客貨物配給總務等皆以滿語學習、以能適應諸規程及官得語爲標準、同時更對於船舶事務長及事務員開催船舶事務講習、此外更選優職員派遣往大連汽船會社見學、亘二個半月期限、實地見學船內之諸般設施以待江運業務之向上云云

實力鎮青年團 開拓區奉仕

【昌圖】協和會實力村分會爲提倡勤勞奉仕精神起見、於十一月十五日起八日間、由青年團員三十名、專任書記劉振久、劉岐山率領之下、赴西嘎村後妥洛石場、運搬石塊約五百坪、以供開拓區工事之使用、於二十三日奉仕終了、一行意氣旺盛中歸來、頗劉分會之嘉奬、並蒙開拓當局之感激云

令癮者入康生院

【西安】西安縣當局、警察責任者、康生院長、對於阿片斷禁均十分注意、近因康生院長鄭鎬年以該院癮者三十五人中、將阿片癮斷禁者已有二十人出院、據情呈報縣公署函知西安警察署、西安警察署協坂署長於上月念八日令、該署衛生系警尉王承芝往縣城內各管煙所、強制癮者入院云

謀需給圓滑 柴草價格擬定

【訥河】關心本紙及報之柴昂貴、而力謀徹底適正之訥河警察署、連日來向關係各側奔走以協議柴貴對策、結果爲需給圓滑、於柴草價格行以全面調査之下、大體擬定以茅柴每捆四分、稗稭每捆四分、豆稭每車二十圓之最高價格、一俟申請當局審定後、即將正式發表云

東旗催領墾荒費

【西安】西安縣公署奉、奉天省長、興安南省長壽明阿、奉天稅務監督署長高乃濟會銜佈告、大致因東科中旗東夾荒地、人民應領之墾荒費均催促執領、欵徵單往、東科中旗公署領取、縣當局飭將以上佈告張貼、俾人民週知云

普及愛馬思想 舉行講演映畫會

屆時希市民踴躍參加入場免費

【哈爾濱】助成產業開發之馬匹積極增殖計劃、全國現正實行增殖中、各關係者、爲期馬事思想之普及、特定於本月六日在南崗鐵道厚生會館內開催愛馬講演會及映畫會、屆時歡迎一般市民踴躍參加無料入場（免費）共担當講演者、計有福村部隊長、今村隊長、石田部隊長、其映畫計爲一、愛馬進軍歌、二、注意電擊作戰、三、注意新馬調教、四、十一月歐林匹克馬術大會實務、以及其他多卷云云

謀徹底國兵法 國軍漫畫放映

【輯安】本街協和會與縣公署兵事民籍股、爲將國兵法實施趣旨、向一般民衆進一步徹底宣傳、以資易於明瞭、而期喚醒民衆對國兵法深刻認識起見、於上月三十日、首假輯安街興安學校敎室、開演由國軍自入營後、享受國家種種援護、及一切榮譽等片貢獻與民衆目前、並由張兵事民籍股長、及雷事務員、對每片之意義、詳細講演、是以觀衆踴躍、均感動聽、莫不欽仰國兵法之趣旨良好、待輯安街巡廻放映畢、並擬赴管下各村實施漫畫宣傳云云

永順元暴利 被昌圖檢擧

【昌圖】管內亮中橋商號永順元、於十一月三十日賣出棉花按每斤二元八角之高價、被該管警察分所檢擧、將執事人李某轉送昌圖警察署、當按暴利處罰云

縣長慰問歸來 又赴各村監察

【輯安】縣長陳天喜氏、爲紀念本縣派遣○○方面中警察隊、勞苦功高、於數日前、會偕同風間警務科長、赴實前防慰問等情已誌本報、該氏經數日間對部屬安慰終了、於上月廿八日、同警務科長歸同本縣、該氏雖經長途的疲勞、鑑於正際管下各機關綜合監察之時、擔當監察使軍大性、不待休息、於次晨八時、隨又偕同風間警務科長、乘縣自動車赴監檢班到達地點、檢樹林子村云

救濟年末貧民 業餘劇團獻金

【昌圖】開原業餘劇來旬獻技、該團公演三日、所演節目、頗爲一般之好評、演完、臨回開原之際、將收入純益金之一部國幣三十元、寄附與縣本部、作歲末同情週間救濟一般貧民之用、一番義擧殊堪欽佩云

官公吏配給面粉

【遼中】縣當局爲優厚待遇官公吏計、凡屬生活必需物品、首對官公吏全體實施配給以示優異、如石油面粉白糖煤炭紙煙之類、商民所購求不到者、而公務員均能完全配給、且較商民數量爲多、今次復行配給面粉、每官吏一人可領一袋、誠爲優厚之至云云

協和日記購領數

【開原】日征月邁歲又云暮、協和會開原縣本部、於滿洲書籍會社發行之康德八年度之協和日記及協和當用日記、特以分國第七七五號之三、飭各分會將希望購買者之部數及氏名提出、俾便代購、故各分會刻正紛紛申込中云

鐵道保衛成績 優良個所受賞

【開原】開豐鐵道株式會社、查本守鐵道保衛之成績、非常良好、特對功勞者、加以獎賞、以資鼓勵、計三工所賞金廿元、五工所賞十六元、七工所賞金十二元、一工所賞十元、二工所賞八元、六工所賞六元、四工所賞五元、受賞者、莫不歡欣鼓舞云

國優師生獵兎

【遼中】縣立國民優級學校校長宋述周、教員郭東榮、以當此深秋、正爲狩兎之機、以便奉獻國軍軍用、乃率全體學員三百餘人、利用假期、或下午課餘之際、出廓外分組從事狩獵、每人手持木棒、馳騁於郊外、既可獵兎、復足以鍛鍊學員身手、誠一擧數善備焉、聞每日間能獲兎十餘隻云

適齡壯丁詳報

【西安】西安縣西安街公所奉令、調査適齡壯丁其確數、及申報手續、均已注入台帳、惟各壯丁之詳細情形、如現在職業、家產有無、父母兄弟姐妹個人是否在家、抑或在遠處謀生、以及生活狀況、收入支出、以上事項、皆須詳爲塡寫、街長雷毅擇、副街長西林次郎二氏、因注重國兵起見、於二日起令該街所、國兵股人本與鳴山等將、適齡壯丁員人、或家戶長等召集、於西安街公所內逐項塡寫、以免有所錯誤云

表彰優良商店

【海城】商工公會、前會擧行道義經濟報國運動對當街優良商店、依民衆之票選、予以表彰之、已於上月三十日、擧行表彰狀授與式、茲將優良各商、分列於下、大連商行、裕豐商店、新華百貨店、德裕成、松屋洋行、昌榮堂滿洲服裝店、瑞昌號、旭

因藤提包犯案

【訥河】慧敏之縣警尉補李德貴、及警士程俊德、日前見李品一之行跡可疑、加以盤詰、結果揭穿其虛僞之紳商面貌、而於其時常所携藤之藤提包中、檢獲鴉片煙二十五兩、經由警務科司法股偵查之下、見其証據確實、並已供認販賣不諱、遂將於最近遞致訥河區檢廳云

教講準備開催

【開通】縣爲劃各校教師素質向上計、特利用寒假期間內、舉行教育講習會、日期定於一月九日起、至十八日止、科目爲數學圖畫音樂日語教育及講話等科、講師除由縣方担任外、並由省方、聘請專科教師講授、將來收效定有可觀云

謀旗行政前途廣益 村吏員等一行視察

【阜新】吐默特右旗公署、旗長依薩布、茲以任奉令、力精圖治、爲謀旗行政前途、速收廣益計、特派署內行政科、街村股長之易塚文夫、與王科員、率領各村吏員等、行廿餘名、前往新京、奉天、大連、海城、各處見學、以資所得、而期行政明朗化云

興亞奉公日 精神頗徹底

【營口】本月一日爲興亞第四年度中最末次之興亞奉公日、當日適値星期、雖在冬令、惟以天氣晴暖和非常、日滿兩系市民以時局逐漸重大化、且値滿華日三國共同宣言、結成東亞樞紐之第二日、故自早朝以來、市民皆冒凌晨之徵寒、參拜神社、祈禱皇軍武運長久、暨諸儉約生活化消、不赴商家購買奢侈品亦頗爲徹底云

愛路團結成式 在商會盛大擧行

【訥河】順應文化發展與產業開發以期交通網之安全確保、縣行政科土木股、預定於本月七日、在商工公會、召集訥布路愛護團長汪復禮、宮瑞華、張財以及訥河街、親仁村、登科村之愛路團員代表、並關係機關、於省署派員參加之下、以擧行盛大之愛護團結成式、其典禮秩次如下、一、全体着席、二、向國旗敬禮、三、國歌合唱、四、開會之辭、五、省長訓示、六、縣長訓辭、七、來賓祝辭、八、愛路討論、九、閉式、

永壽昌獲賊

【清原】邑有劉某者、（名不詳）、年二十餘歲、素無正業、非有梁上君子之名、且有挖窟窿之癖、茲於日昨晚十一時許潛入西街商號永壽昌之櫃房外側東山墻下、又實施挖窟窿之擧、播土搬石、及至長三時、始將窟窿挖成、即將身匍匐竄入、正在人已熟睡黑暗室中竊取貨物之際、不意將裝鐵釘之筒撞倒、嘩啦一聲、將執事人鄭某驚醒、摔開電燈查看、則見墻根發現一窟窿並內有兩隻人腿活動、確知係賊人向外逃竄、故立將賊人兩脚抓住、以繩綁縛、使其在洞中不得出入、俟報告警察分所後、始將其逮捕送案云

滿洲證券取引所取引人
株式會社 豐隆號
奉天市大和區加茂町七號電代表（二）三一二三市場專用（二）五七四一新京朝日通八二番地電代表（三）六六三三

哈爾濱 正陽道外六道街口 柯爾登洋行
各埠經理處△大連△華泰西△營口△中西△奉天五洲△安東瑞祥泰△新京△中西△吉林△五洲△龍江中西△鐵嶺發△洮南和發順晉蘭店記康德

K4
塗後立即現乾狀之雪花膏絕非良品○
因含水分過多以致易成乾狀有三四分之滲透分泌作用才爲眞實優良化粧品○
パピリオクレーム
拍必麗雪花膏
A用普通乾性雪花膏者用（男孩用亦可）
B粗糙性肌膚者C白粉下用

一骨折脫骱 傷筋丸血
新式拐杖
消炎活血 止疼散腫
止疼散骨丹
跌打損傷
經驗接骨 手術接骱
堅固耐久
現場救急 隨時出診
漢醫 閆顯卿藥房
奉天市電車路第一商場西

淋病與赤白帶
以上十年的 內服僅三日乃至六日即告大癒！五
世界獨特的秘藥
男女諸位請速購服早登彼岸
京城 都薬房淋薬
百發百中 無効退金 責任全保
噴噴好評
藥價二圓、四圓、八圓
本藥爲豫防純妙之聖藥
責任製造本舖京城驛前（蓬萊町一之二七）合資會社都藥房
まむし蝮藥房 奉天江ノ島町八 電話（三）四五五五

人皆有興趣我獨無

虛弱的兒童、因爲容易感覺疲勞、自然沒有運動的興趣
但如能服補血強壯劑以改造體質、那末、就可與普通兒童一樣活潑。

保利他民是以牛乳蛋白質爲原料、利用人工消化法而成的阿米諾酸劑、并有乙種維他命的配入、具有特殊補血強壯作用、尤宜於消化不良面黃肌瘦的虛弱兒童。

（詳細仿單 函索即寄）

各大藥房 均有經售

包裝 一五〇瓦 二五〇瓦 五〇〇瓦

總發行 武田長兵衛商店 日本大阪市東區道修町
滿洲總發行 滿洲武田藥品株式會社 奉天市大和區春日町

和(5)162

補血強壯 保利他民 ポリタミン

兜安氏
潤肺藥水 止咳藥片
能健肺強身 堪與大自然搏鬥

主治 傷風·咳嗽·氣喘·聲啞·喉痛·氣管炎·肺部其他·患疾

BR-CL 893

兜安氏西藥公司啓 上海江西路四八九號

君若神經疲憊

恢復玄分腦力用 韋廉士醫生紅色補丸

如果現代紛擾情形對你的神經仍無傷害影響那你眞是一個特別人物眞是一個最幸運兒可是神經症往往於不知不覺間增劇所以勿俟你眞患病纔好

一見神經緊張發生易怒失眠食滯系痛或只感覺疲憊等等初起病狀應立服韋廉士醫生新紅色補丸則速得其益極有可能或許服用幾星期便見不同之處疲乏之感覺消失整個之性格變成較自信較活潑矣

記住韋廉士醫生新紅色補丸并非僅僅普通補品它乃世界馳名補血健腦藥在過去五十多年已治愈無數神經症以及貧血食滯痛瘋早老病後虛弱婦女特症與其他血虧各症請今日即開始一服韋廉士醫生新紅色補丸以證其去病強身之效藥房均售或向上海江西路四五一號韋廉士醫生藥局購備

代理處奉天二緯路六十三號英商和記洋行購買

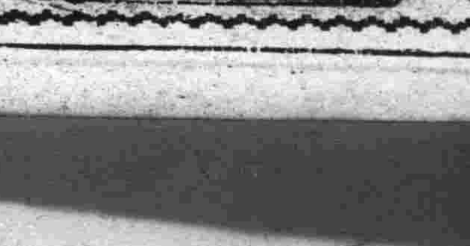

白氏產科救坤金丹

專治產前各病

專治

●專治懷胎數月個個流產
●專治臨盆血崩常患流產
●專治血不養胎常患小產
●專治胎漏不安時常見血
●專治血虧胎弱產兒不活
●專治懷胎數月時常肚疼
●專治懷胎嘔吐飲食不吃
●專治懷胎期內腰腿疼痛
●專治動胎不安勢要滑產
●專治懷胎漏血腰疼下墜
●專治傷胎見血勢要小產
●專治懷胎數月咳嗽不止
●專治懷胎生氣週身腫脹
●專治胎帶不堅常患滑產

專治產後各病

專治

●專治產後無乳兒哭母憂
●專治產後血虧乳水不見
●專治產後生氣乳水立斷
●專治產後失血乳水不足
●專治產血不止盜汗心慌
●專治產後血結臍腹疼痛
●專治產血淋漓日久不斷
●專治產後血虧已入虛癆
●專治產後頭疼嘔吐心疼
●專治產後虛弱盜汗心慌
●專治產後歷年腰腿疼痛
●專治惡露不淨血凝腹疼
●專治產後受病久不生育
●專治產後中風不醒人事

專治婦女平常各病

專治

●專治經血不調久不受孕
●專治精虛血寒久不受孕
●專治結婚數年總未受孕
●專治陰寒太重久不受孕
●專治行經延長日久不斷
●專治虛勞咳嗽盜汗頭迷
●專治閉經成癆咳嗽氣短
●專治腰腿疼痛抽筋麻木
●專治肺癆咳嗽吐痰吐血
●專治白淫白帶凝塊腹痛
●專治經前經後腰腿疼痛
●專治崩漏不止淋漓頭痛
●專治經水將行小腹脹痛
●專治陰寒太重白帶淋漓

告白　欲知詳細治法函索即寄不誤

歡迎讓藥總代理詳章函索即寄不悞耳

【注意】各省縣均有代理家請就近購買之為便倘無處購買之時請將藥資及詳細住址就近匯寄北京天津奉天本藥房發行處即將藥寄上不悞空函索藥恕不作覆耳

奉天　北京　天津
華西大藥房發行

奉天小西關電車路東大什字街　奉天中央電話(二)二六〇三
北京前門外西河沿八十六號　北京電話南局三一〇九
天津東馬路東門南一〇六號　天津電話五局一一三二

定價　每付國幣伍角　每打國幣六圓

能以治愈脂顏與疙疸

麗王洗臉雪花膏功効

專治面部脂肪過多　黑斑　粉刺其他化裝不能出夫為我人所嫌惱但麗王雪花膏能除去並可急速變為白嫩艷麗凡試用麗王雪花膏一次無不口稱麗王雪花膏之功效而讚賞焉

麗王雪花膏使用極簡便

先將如黃豆大程度之麗王雪花膏放在手中用水化開即有如真珠般之水泡每日二回以後繼續用是水洗臉即去面部一切不潔

洗後之面部變成艷麗之肌膚

麗王洗臉雪花膏內含有舊時之漂白力殺菌力及著名之硫黃並有克羅易得等多種成份故面部之粉刺雀斑黑色及其他等症均可去除而變成極美麗之肌膚

「麗王洗臉雪花膏」代售處

「麗王洗臉雪花膏」於滿洲消費組合賣店及有名藥店、百貨店、化粧品店均有代售倘遇貨物售罄時節、若直接向本舖定購更表歡迎。定價郵寄七

面色粗黑須用
疙疸須用
脂肪顏須用
酒刺須用

日本東京市神田區小川町
本舖　株式會社　レオン商會
（振替口座東京八八一一番）

麗王洗臉雪花膏

レオン洗顏クリーム

婦科良藥　婀閥好萌（オハホルモン）

婀閥好萌是調經健身的良藥、贈貽愛妻、可作愛妻健康的保障、并且也是我們伉儷幸福的保障。

「本劑有片劑・粉劑・栓劑・膏劑及注射液。」

總發行　武田長兵衛商店　日本大阪市東區道修町
滿洲總發行　滿洲武田藥品株式會社　奉天市大和區春日町

各大藥房均有經售

40(8)100

皮膚榮養化粧液　珞玲精

香味絕佳鮮郁宜人質精料美

珞玲香粉

價格低廉婦女用之定能如意

虎牌註册商標

珞玲粉

皮膚的健康是選擇化粧品上的第一條件敷了增美洗後肌膚滋潤而嫩細這就是珞玲粉的特長

奉天珞玲公司

經濟與產業

主要糧穀上市獎金 奉省緩期十日
已向各縣飭令遵照

奉天省公署曾決定主要糧穀上市獎勵金交付期間、延長至十一月末日止、然今者考慮與他省關係、決定此交付期間更延長十日間、已於四日飭令管下各市縣遵照、

華北農業生產
擴充實施行內容

【北京三日電】爲確立華北自給自足經濟、華北當局由明年度起、行本格的農業生產力之擴充、俾進行具體的實行案之協議、該案內容、大略如左、

食糧農產物增產計畫

一、小麥＝華北之小麥、平年產一億三千二百萬擔、（皮克爾）至三十九年、更計畫、右一千五百萬皮克爾、華北年需不足數量略同、如能確保此數量時、大體華北之麵粉可達自給自足之域、

二、小米＝小米例年生產量爲八千百八十四萬擔、計畫將增產四百五十萬擔、

三、高粱＝高粱平年產爲六千六百五十五萬擔、計畫增產三百五十萬擔

四、包米＝包米之平年生產量四千三百四十萬擔、計畫增產三百五十萬擔、

五、大米

穿井計畫

華北農業最必要者爲灌溉、惟於本年度由華北棉產改進會及華北交通愛路村、約穿井三千口、明年度以一萬六千五百二十口爲目標、施工、工事指定面積、豫定約爲四十萬畝、以灌溉棉花、小麥、粟、高粱、玉蜀黍各產物、

棉花及日本種水稻種子配布計畫

樹立優良品種增殖配布計畫、同時於計畫第一年度、亦務期有相當之增產、滿洲及於日本內地朝鮮、現地購入配布以優良種子明年度之配布種子、主要爲棉花及麥云、

土地改良計劃

華北之可耕地、概皆達於飽和點唯僅道有荒蕪地並阿爾加里性土地之未開墾地、對此擬以優秀之科學的技術、行本格的土地改良、近將設立日華合辦之華北農地開發會社、計由明年度着手、該土地改良計劃、以五年爲第一期、增加水田總面積八萬五千町步、棉作地、雜穀田地、並灌溉地約四十八萬町步合計五十六萬五千町步已以昨年度爲起點實施矣、

棉花增產計劃

以中華民國二十九年度生產千萬擔爲方針、明年度（計劃第三年、自栽培獎勵品種採種圃二十萬九千擔、普及棉圃二十萬六千擔、在來種八十六萬一千擔、由亞細亞棉花在來品種作四十一萬八十擔、

肥皂類小賣價
定自五日公定半年

化粧肥皂及洗濯肥皂、家庭用洗粉小賣價格、定自本月五日起、至明年六月四日止、亘半年間、公定如左、已由經濟部大臣、有所布告、

△化粧肥皂（一個）

花王肥皂	二八匁	二角二分
牛乳肥皂	三〇匁	二角七分
勝利牌肥皂	三七匁	三角
資生堂肥皂	二六匁	二角五分
資生堂青鳥肥皂	二六匁	二角二分
三輪肥皂	三〇匁	二角五分
角圓形御園肥皂	二八匁	二角五分

△洗濯肥皂（一個）

尼聖	一〇〇匁	三角三分
雅德加	六〇匁	二角〇分
珙巒	一〇〇匁	三角三分

△家庭用洗粉

資生堂	六五匁	二角二分
莫諾于	五〇〇瓦	一圓五角
耶基塞林	一八七、五瓦	四角五分
資生堂珊達克斯	三六〇瓦	一圓二角

黑糖公定價格

經濟部以糖爲重要生活必需品之一、爲安定其價、及圓滑需給、前於十一月二十日會制定其販賣價格及實施區域、早經公布、今者、爲期擴大其統制範圍、强化統制糖賣價起見、本諸物價及物資統制法第二條、規定滿洲生活必需品株式會社黑糖之販賣價格如左、決由本月十日實施、

▲車賣批發價格（車站交貨）每六十瓩二十七圓

▲批發價格（成包賣價）每六十瓩二十八圓一角、

▲零賣價格

每一斤（五百瓦）二角六分、

一般工作機械
亦將公定價格

近來隨同一般物價昂騰、一般工作機械價格、亦甚爲奔騰、爰有在開發國內資源、擴充生產力上、發生一大支障之處、經濟部有鑑及此、現正考究具體的對策中、至於其統制方策、關於國內生產品並輸入品、則決定公定價格、對於其他特殊工作機械、使各工作機械組合、招開價格統制委員會、以圖維持各項工作機械之適正的價格云、

美國對日 將限制輸出
汽油及亞鉛

【華盛頓二日電】據稱由於援蔣借款一億弗之供與、對日華新條約示露骨態度之美國、更有思藉强化對日禁輸以牽制日本、而美國政府關於目下航空用汽油並亞鉛之輸出制限强化、正考慮中、此於二日已判明者、即

一、陸海軍軍需輸出統制委員馬克猶尼爾中佐、二日暗示美國國防當局有更擴大石油之禁輸範圍、航空用之八十七億噸以下之航空汽油亦禁輸之意向、

一、黃銅會社之鄧拉斯社長、二日言明對日輸出使英美兩國國防所必需之黃銅生產非常遲延之旨、而與此相關聯、有謂政府當局、由於國防的見地、關於亞鉛應置於政府統制下與否之問題、從來亦屢屢研究、迄未達到最後的結論者、一方消息方面、謂若當局之報告、與那拉斯社長之結論、達到同樣之趣旨、則最後將來、亞鉛亦將追加於政府許可輸出之商品中、

丙號商品 輸入組合
明年一月結成

經濟部曾於十月末對各省並新京特別市發出指令、結成鞋、皮包家俱、樂器、家庭用陶磁器、玩具、綜緞、鐘錶、眼鏡及雜食料品、文具等丙號商品、各地區輸入組合、惟因各地方機關人員不足、諸成組合事務、遲遲不進、似至明年一月左右、始能實現該丙號商品各地區全體組合、

警察局認可
乳製品價格

奉天地區乳製品批發及小賣協定價格、曾向當局呈請認可、奉天警察局對此、本諸物價物資取締法令、決定與以認可、一俟商工公會目下正在準備結成中之小賣聯盟後、即可實施、茲誌小賣販賣價格於左、

煉乳（加糖）	三九〇瓦	七角
	三七五瓦	六角八
煉乳（無糖）	四五〇瓦	七角
	一七〇瓦	三角六
粉乳	一、三五〇瓦	八圓七角
同	四五〇瓦	二圓五角
同	三五〇瓦	一圓五角

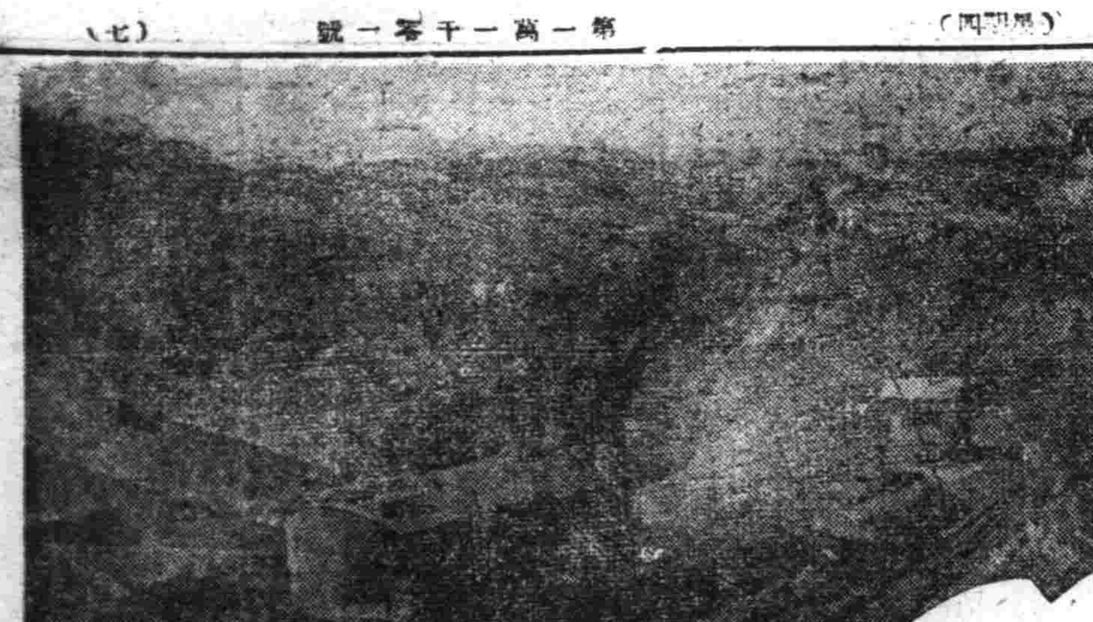

工業地域見聞散記（八）
阜新礦業所
將來不亞於撫順

記者 馬紫丞

阜新炭礦業績

同日午後零時二十分到阜新、遂由阜新礦業所吉田庄一郎、石顯文兩氏引導、入市內第一春飯店午餐畢、赴阜新礦業所、承庶務課主任早州房五郎氏說明阜新炭礦區分業務、阜新炭礦、於康德三年十月間成立、自開採以來煤質優良、礦區甚廣、現在鐵道南開掘的礦區、有平安、五個、龍、孫家灣、太平、高德、城南、新邱等七個採炭處、炭層最厚的約在百米以上、均是斜傾形、惟孫家灣新邱兩家的露天堀、長約一基羅零四、或三基羅不等、埋藏量約四十億噸、全部勞工約二萬九千餘人、每天工作八小時、分三班工作、每天出炭約六七十噸、第一期以五年計畫採炭報國的使命、明年各礦區生產量約爲五百萬噸、炭礦如此的豐富、各員異常努力考之撫順的炭礦區三十年計畫每年可出煤八百萬噸、阜新炭礦既埋藏豐富炭質且優美、現在每年生產五百萬噸、將來五年計畫完成以後、其生產不亞於撫順、可以與撫順後先媲美、其所掘出的炭、由捲揚機、經選炭機、洗炭機的手續後、全部由海州站運往錦州、葫蘆島、奉天、大連等處、

爲各勞工作業方便計、乃在各炭礦區附近、建築工人宿舍、並建設炭礦區病院一所、以便日滿勞工發生疾病時、可以就近醫治、爲期各勞工徹底明瞭建國精神、興民族協和之意義、並促進努力採炭報國、設立工人教習所、造成高等、中學兩學程科目、以資養成職工人員、造成東亞共榮圈內有深切認識並徹底了解建國的精神、

阜新市現有人口十五萬而日系人口也有一萬二千餘、將來都市計畫三十年內、可收容五千萬人口的大都市、其躍進的繁華頗堪期待、現在已成立的發電所、（電業經營）供給全礦區需要、此外錦州瓦房店、奉天等處、其電力之足、可見一般矣、此外另設苗圃一處、栽植許多樹苗、專供給炭礦、或阜新市的需要、用以達到自給自足目的、（照片爲阜新炭礦區砂家灣露天堀的一部作業情形）

行市（十二月四日）

金銀

△銀塊

倫敦	二三便士八分之七
遠期	二三便士八分之七
紐約	三四仙四分之三
孟買 現貨	六一留比一六分之二
孟特里爾 十一月	三七仙七五

△金塊

倫敦	八鎊八先令
紐約	三五弗

匯兌

英美 爲替	四弗〇三仙四分之三
美日 〃	二三弗四七仙
美華 〃	六弗
美法 〃	[illegible]
英日 〃	一志二片二分之一
英華 〃	一片一六分之一五
英法 〃	一七六法五〇
英美 〃	四弗〇二仙五〇

商品

△棉花（前場第一節）大阪 十二月 [illegible] 二月 [illegible] 三月 [illegible] 四月 [illegible]

紐約 現行 一〇仙二六 十二月 一〇仙〇六 一月 九仙九八 三月 一〇仙〇九

孟買 卜羅吉 休會 沃謀拉 休會 邊高拉 休會

△綿布（前場第一節）大阪 十二月 [illegible] 三月 [illegible] 一月 [illegible] 四月 [illegible] 二月 [illegible] 五月 [illegible]

△生絲（前場第一節）橫濱 現行 [illegible] 二月 [illegible] 十二月 [illegible] 三月 [illegible] 一月 [illegible] 四月 [illegible]

△小麥 芝加哥 三月 八九仙八分之三 五月 八六仙八分之七 七月 八二仙二分之一

△麻袋 喀爾喀多 青麻 三八留比 分之 亞麻 三二留比四分之三

股票

△奉天滿取

名股	開行	下市	大價	小價
滿取	[illegible]	[illegible]	[illegible]	[illegible]
滿業	[illegible]	[illegible]	[illegible]	[illegible]
東新	[illegible]	[illegible]	[illegible]	[illegible]
大新	[illegible]	[illegible]	[illegible]	[illegible]
鐘紡	[illegible]	[illegible]	[illegible]	[illegible]
鐘新	[illegible]	[illegible]	[illegible]	[illegible]
日鑛	[illegible]	[illegible]	[illegible]	[illegible]
日魯	[illegible]	[illegible]	[illegible]	[illegible]
新船	[illegible]	[illegible]	[illegible]	[illegible]
營紡	[illegible]	[illegible]	[illegible]	[illegible]
滿毛	[illegible]	[illegible]	[illegible]	[illegible]
同新	[illegible]	[illegible]	[illegible]	[illegible]
滿鐵	[illegible]	[illegible]	[illegible]	[illegible]
電電	[illegible]	[illegible]	[illegible]	[illegible]
電乙	[illegible]	[illegible]	[illegible]	[illegible]
電業	[illegible]	[illegible]	[illegible]	[illegible]
同新	[illegible]	[illegible]	[illegible]	[illegible]
滿化	[illegible]	[illegible]	[illegible]	[illegible]
撫業	[illegible]	[illegible]	[illegible]	[illegible]
日石	[illegible]	[illegible]	[illegible]	[illegible]
東拓	[illegible]	[illegible]	[illegible]	[illegible]
滿土	[illegible]	[illegible]	[illegible]	[illegible]
煙草	[illegible]	[illegible]	[illegible]	[illegible]
東亞	[illegible]	[illegible]	[illegible]	[illegible]
滿煙	[illegible]	[illegible]	[illegible]	[illegible]
特工	[illegible]	[illegible]	[illegible]	[illegible]
鋼管	[illegible]	[illegible]	[illegible]	[illegible]
大軌	[illegible]	[illegible]	[illegible]	[illegible]
同新	[illegible]	[illegible]	[illegible]	[illegible]
工廠	[illegible]	[illegible]	[illegible]	[illegible]
土木	[illegible]	[illegible]	[illegible]	[illegible]

△東京近期

東新	[illegible]	[illegible]	[illegible]	[illegible]
大新	[illegible]	[illegible]	[illegible]	[illegible]
鐘紡	[illegible]	[illegible]	[illegible]	[illegible]
新鐘	[illegible]	[illegible]	[illegible]	[illegible]

股票賣價

滿鐵	[illegible]
滿業	[illegible]
電電	[illegible]
滿工	[illegible]
滿東煙	[illegible]
滿化學	[illegible]
鞍鋼材	[illegible]
滿工作	[illegible]
滿鑛物	[illegible]
大連機	[illegible]
滿車輛	[illegible]
東拓	[illegible]
滿蒙毛	[illegible]
東亞煙	[illegible]
重工業	[illegible]
大興	[illegible]
營口紡	[illegible]
滿洋灰	[illegible]
滿土地	[illegible]
撫順窯	[illegible]
奉紡紗	[illegible]
協和工	[illegible]
商工銀	[illegible]
全新	[illegible]
哈洋灰	[illegible]
滿麥酒	[illegible]
滿製糖	[illegible]
滿製麻	[illegible]
滿紡績	[illegible]
湯崗溫	[illegible]
特產工	[illegible]

合山證券株式會社 奉天市浪速通三二 電(2)五七四六・五七四

主治效能 此藥專治脾虛胃滯、消化不良、停食積氣、吐酸嘈雜、胸悶飽或多食油膩、生冷宿食不化、吐酸腹痛、胃火胃寒反胃膈食凡屬腸胃各病服之特效
製造發賣元 奉天小南門裡 陰華大藥房 電話（四）二〇九三

廣告事務 請通電話 二一二〇二二

患早洩者收效確實防早洩 外用洩藥 性美膏 二元 一元二角 精力減退之人必備回春聖藥

桃夢 一圓二角・三圓 奉天加茂町十六番地 木村商行

人造乳 雀斑

內科小兒科專門 長生醫院 病室完備 入院隨意 院長女医學士 德玉芝 院址 大連市長生街六二 電話三四九八二番

エアサ 乾電池 洋燈

營業種目 電線・電纜・電球 架線・通信材料 絕緣・工事材料 配線・電熱器具 乾・蓄電池 S・S・S・プレス
森島洋行 奉天市加茂町二 電話(三)〇九二
株式會社 森島商店 大阪市西區江戶堀下通二ノ二九

全滿歷史最古之專門店

新式帽章 制服鈕釦 優勝旗幟 優勝贈盃 七宝記章 精巧花瓶 商標牌壁 各色徽章
金華號 大連市山縣通 電話(2)九七四六・振替大連一五九八

即應於新體制之長距離教學 鍊成有爲之青少年 TELEPAKULT テレパカルト
小學校中學校畢業者成功之登龍門 帝國綜合學院 開始革新教授
●中學科 ●警察官成養科 ●商業科 ●判任文官成養科 ●「工業科」機械科 ●高文資格科 ●旋盤工成養科 ●法律學專修科 ●鐵道員成養科 ●高等文官成養科
東亞大同學部 新設（テレパ教授） 日滿華一體之教育的完成本學之新時體的擴充
滿洲帝國委任文官成養科 滿洲帝國薦任文官成養科
規則 入學章程 用明信片註入「志望科」函索當即奉送
東京市下谷區上野櫻木町三九 長距離函授教授 帝國綜合學院

注冊商標 龍角散

龍角散既爲純優良藥質之配劑故雖少量亦奏効果且香味尤非常爽快故雖病人幼童嫌藥之人亦極樂服用也

患左列病狀者、即祈服用之

龍角散適應病症
（痰咳）凡頑痰不化咳逆不止之人
（痰喘）凡痰咳塞喉呼吸困難之人
（頻咳）凡咳嗽頻發不能安眠之人
（流感）凡因流行感冒患咳症之人
（肺痨）凡肺患痨症咳嗽無力之人
（帶血）凡痰有臭氣時帶血癒之人
（失音）凡聲音嘎啞咽燥喉痛之人
（老人）凡老衰或病後之虛勞咳嗽之人
（小兒）凡小兒之疫咳及痲疹咳嗽
又其他呼吸器官疾患之痰咳嗽、亦能巧妙根治、無論如何之難症、若能繼續服用一二星期、必能痊癒、而享健康者之幸福云。

價目 四日分 三十錢 八日分 五十錢 十八日分 一圓 四十日分 二圓 六十五日分 三圓
總舖 株式會社 藤井得三郎商店 東京市神田區豐島町
全國藥房均有出售

痰喘咳嗽 一服除根

本藥崇治無論如何難症之痰喘咳嗽、亦必使其除根、誠名藥也、原料係以高貴藥材所配製、基於學理、以東西兩洋醫術之最高技術、而精製綜合之藥也。故不特苦於長年慢性痰喘咳嗽等病者、服之自奏神效、即急性之目下患病中者、新購買服用一服立刻便可除根、使咽喉轉佳、其樂陶陶、而本藥治療時、決無變成肺炎、肋膜炎、肺結核等惡症之虞、是以博得佳譽。

禁煙特刊

呂蒙寰 題

癮者治療之根本理念（三）

醫學博士 伊藤亮一

由是而後對於除癮之術、遂稍生自信、且得知即用此比較從來注射分量爲寥少之量、亦仍可抑制禁斷疾狀、此外更知一新事項、即應用吾人之感覺、决無評價（苦痛）一事之程度之標準、是亦即能以忍受之程度、與苦痛欲死之程度、二者間並無明確之距離、是故其境界非絕對的而爲比較的、或謂爲有移動性者亦甚妥當、因之對於若彼自言苦痛欲死者稍投以極力少量之麻藥、即可越其境界而還於可能忍受之境地、是以所謂禁斷時苦痛之程度也者與治療開始前其日常使用量之多寡、並無若何直接關係、此事實誠乃療治癮者時最重大事取之一以攝取大量者與攝少量者相比較、一般人咸以禁斷時攝取大量者較之少量一方、其痛苦必甚、此實爲最易發生之錯覺、實際上、攝取比較的少量者、與攝取大量者、皆必起禁斷症狀、而其禁斷症狀之苦痛程度、槪無大異且對此二者、予以寥少之同量之麻藥、均可同樣鎭和其苦病達於可以忍受之境地、是自事實得來之經驗也、

雖然對於麻藥之即斷即將禁斷症狀置之不理時果於生命有無危險一節、其解答尙付闕如、

如斯、對於諸癮者日益熟諳、同時亦漸轉爲大膽他方治療所之某一環境、即所謂雰圍氣者亦同時出現、即採取使各治療過程與者同居一室中之方針以覘之、不論入所當日者、入所第二日者、第三日者以至三十日者、均令之同居一室則無論其目下如何在苦痛之中、而得知經過若干日以上之癮者、其痛苦自大見輕減、又親見他人在同一治療方法下皆已陸續恢復健康、則在無形中可予新入者一自信力即刻下所歷之痛苦決不至若何影響於自己之生命是也

共時、又樹立自入所以後決不投予一切麻藥之方針而試行之、即對於癮者一切苦痛、全然不顧僅僅對於客觀的認爲有危險症狀者採取適宜之處置、如係常發之禁斷症狀時、則一任患者之哀訴默而不應

禁煙鼓詞（續）

（啓春）

烟窟鑽盜洞、會把窗戶端、什麼摘油瓶、拔大鞭、收拾毛樓、鬧的更歡南國去偷菜、北市去偷錢、掏兜事犯就坐獄爬監徒刑期滿、把自由歸還、他還是舊習難改怙惡不悛在立秋以後、轉眼就到多天、無衣無食身上單寒、馬馬虎虎就混過新年、最是可惜在春夏之間、針眼毒發遍身潰亂、毒氣攻心、撒手塵寰把那口眼一閉就算玩完又給那救濟院裡把麻煩來添、送在亂屍崗子扔在一邊黑不溜球的、狗都不喜餐、把父母的遺體算敗壞到極端、有多們可憐、勸諸君鴉片要緊忌、嗎啡不可貪、有癮的快戒斷、沒癮的別受染、現在吸大煙、扎嗎啡不像從前你纔有通賑也得往下減、再要想多買一份難上加難、趕快横心吧、一刀兩斷、纔開了那毒蛇猛獸早登樂園、禁煙當局防禍極端、要把那弱種喪體的毒物全都禁斷、因此纔把那全國的鴉片零賣所、一律歸官、爲的是禁斷、不是爲賺錢千萬諸君要徹底了然、這種辦法功德難言、眞是那暗室的明燈、苦海慈航、趕快的戒除、再莫遲延、也免得那親戚朋友都下眼相看、教他們見識見識這煙燈底下、也有英雄好漢、從今後算跳出了這座火燄高山抽煙也是咱忌煙也是咱懸崖勒馬、烈火長靑蓮不怕失足早、就怕回頭晚、你們要知道那苦海無邊、回頭是岸、放下屠刀立地成仙慧劍一揮把煙魔斬斷身體健康別閙生命綫、行住坐臥都無掛無牽、是多們自然、釘糟木頭亂、再別上賊船、好在這王道國家也振一番、也與那抽煙扎針的朋友們爭一爭臉給國家社會作一個好模範、方顯是奇男、人人要立志個個都忌煙、把那殺人的嗜好一旦除鏟咱們大家好同歌舜日共樂堯天

林則徐略傳

千山記者

林則徐字少穆、福建候官縣、（現福建閩侯縣東北）人、少警敏、有異才、年二十、及第鄉試、嘉慶十六年及第進士、選庶吉士、更授編修、歷官江西雲南之鄉試、分校會試、遷御史、未幾就杭嘉湖道修海塘興水利、道光元年以父疾而歸、二年授淮海道、未之任、被命爲浙江鹽運使、更遷江蘇按察使、治獄嚴明、道光四年洪水起、爲布政、命治賑、其後遭母憂、命赴河南修理高家堰隄、工事竣、回籍、六年命兩淮鹽政、以未終制辭、服闋補陝西按察使更遷江寧布政使調河南、又轉江寧十一年擢河東河道總督、十二年調江蘇巡撫、任兩江總督十七年、拔擢爲湖廣總督、修理堤工整頓鹽、課其功甚偉、鴻臚寺卿黃爵滋請禁鴉片、則徐排中外大臣議、請用重典、曰如此禍不出十年之後不惟無可籌之餉、且無可用之兵、宣宗[illegible]韙其言、命入覲、召對十九次後授欽差大臣、命赴廣東查辦、後更以琦善代之、二十一年春予則徐四品卿銜、命赴浙江鎭海協會、後褫奪卿銜遣戍伊犂、中途於開封襄辦塞決、二十四年綜理新疆興希屯田事、未幾署陝甘總督、二十六年授陝甘巡撫、二十七年授雲貴總督、平回亂、邊境以安、加太子太保賜花翎、文宗嗣位、以洪秀全稔亂、授欽差大臣、並命爲廣西巡撫督師進剿、以病卒於潮州、則徐威惠久著、南服之賊聞其出無不震悚、中道遽歿、天下惜之、遺疏上達、賜卹、贈太子太傅、文忠、並祀雲南江蘇陝西名臣請建專祠道光末年海疆事起其時英最强、皆憂之則徐獨曰、爲中國患者、其俄羅斯乎、其別具隻眼、於斯可見、後之論者以爲如以習事始終任之、必不致潰裂若是、惜哉、

（圖即禁煙先哲林文忠公遺像）

禁煙拒毒之具體方策（七）

禁煙總局煙政科長 雍善

禁煙對於民族協和

民族協和近來不但成了一種流行語、我們國家政治理念亦是以此爲根本的、若想實現眞正的民族協和、自然是要各個民族均須一德一心往前去報效國家、謀共同的福利、所以各個民族必須要有同患難同甘苦的念頭、和實行力、拿鴉片來說、乃是我們幾百年來的大患、可以、說是我們歷史上的恥辱民族間的痛苦、我滿洲國若能拿民族協和的精神和愛力、不論那一系的民族、都拿出全幅的精神全幅的熱誠共同携手下去、何患斷禁政策不能成功呢、如果成功之後我們滿民族對於這幾百年來未能成功的這個大問題、經友系民族協力援助之下成功以後、我們應當如何的感激、如何的敬重、這可以說是實在的同患難同甘苦、豈不是民族協和的表現嗎、況且受鴉片麻藥毒害的並不是滿系一個民族而已、敝人最近曾到各地康生院視察過入院的人那一系民族都有但這種事實、諸位也是深知道的、就拿日系來說、我們日滿兩政府、爲開發滿洲已經樹立了大量移民計畫、二十年內就要一百萬戶五百萬人的、移民團到滿洲來其他移民團之外的人也一天比一天來的多日滿系的雜居也一天比一天密、人非聖賢學好不容易學壞很容易、倘若我們滿系不能將鴉片戒除、恐怕久而久之就要傳染到日系身上、並且鴉片這種東西、本來是一個很利害的傳染病、這種東西如果不能及早除掉、不論什麼人也容易受他的傳染、鴉片這種東西不獨是抽上他的人要受他的害、就是不抽煙的人也要間接受他的害我們政府的日系要路的大員、何嘗不明白這個理、所以說爲我們日滿兩國的百年大計、這個禁煙問題是不能不辦的、凡是有知識的人、不拘是那一系民族也沒有不協力的、

禁煙對於東亞新秩序

建設東亞新秩序、就是設新東洋的意思、因爲什麼叫新東洋、就是要把從前的陳腐習氣不良的組織完全打破、另行建設新秩序、我們滿洲國負有新東亞的據點的使命、所以滿洲國所須優先要打破了從前的那些不良的陋習、要覺醒使命和責任的重大所以對於惡習中、最深的鴉片嗜好、如不除掉怎麼能盡到據點的責任、

按以上所說的幾個觀點看來、可以說禁煙是和所有國計民生都有關係的

（未完）

※※※禁煙感言※※※

鴉片麻藥斷禁政策、是爲保持國民身體健康促進國民生活向上、誠屬不容稍緩必須積極進行之國是、方今世界情勢、正值一大轉變時期我東亞黃色民族、若果能互相勸導、一致協力使密輸者絕跡、私吸者無跡、有癮者戒除則斷禁政策、定可早日成功、同時舉一德一心之因、收共存共榮之果、不但家可齊、國可治即天下亦可平也、至所謂東亞新秩序之建設云者、更是毫無疑問必能完成者矣、世界和平與人類之福祉端在目前、唯是實行之如何耳、深願吾人共勉之、

齊齊哈爾警察廳長 王維善

罌粟花詩

（轆轤格） 李爾純

一 誤盡蒼生是此花 偏將毒卉易桑麻 五羊矩修無補 少穆忠魂空怨嗟

二 雲安鴉毒作生涯 誤盡蒼生是此花 若自迷津能渡過 何堪回首舊煙霞

三 玉樓高聳肌膚纔 可憐人比黃花瘦 誤盡蒼生是此花 幽窗寂寞燈如豆

四 瘦骨支離貧病加 橫陳一榻度年華 漫云臣有煙霞癖 誤盡蒼生是此花

奉和李君福純罌粟花詩

王文選

一 誤盡蒼生是此花 芙蓉帳裡體爲麻 可憐露野無遺骨 犬囓猛餐堪歎嗟

二 茫茫草木種無涯 誤盡蒼生是此花 視死如歸麻醉客 鬻妻賣子臥煙霞

三 問君何故變眉𩯭 只以人傳煙苗瘦 誤盡蒼生是此花 胡不刈芟種大豆

四 以變芙蓉病日加 如柴瘦骨血無華 而今而後靡他怨 誤盡蒼生是此花

奉和李君福純罌粟花詩原玉

徐柏春

一 誤盡蒼生是此花 遍山毒吻害桑麻 傾家誤國身先死 長使英雄末路嗟

二 芙蓉冉冉遍山涯 誤盡蒼生是此花 先烈林公深慮遠 孤忠報國映丹霞

三 芙蓉斷禁胡眉鎖 可憐弱體花枝瘦 誤盡蒼生是此花 勸君莫戀燈如豆

四 暮吸朝吹癮倍加 西風幾退年華 無邊苦海回頭岸 誤盡蒼生是此花

奉和李君福純罌粟花詩原玉

陳英斌

一 誤盡蒼生是此花 神州雖教襲桑麻 百年急務因循策 徒使蒸民有怨嗟

二 孤燈作伴送生涯 誤盡蒼生是此花 蓋世英雄呼不起 可憐多少葬煙霞

三 只因久臥衣常[illegible] 攬鏡何堪朱顏瘦 誤盡蒼生是此花 勸君莫伴燈如豆

四 肆虐貪婪蠹以加 芙蓉妙策害中華 文忠遺恨失南海 誤盡蒼生是此花

回春記（六）

陳英斌作 徐柏春繪

21 全福從窗戶的破洞看到裏邊、有三四個女人同時還有他妹妹蘭英、被裹襟布塞着、用繩子綁在室內的柱上、22 全福驚駭已極、恍如入夢、立刻進入室內、把蘭英底繩子解開、兄妹相抱而哭、23 全福在門口監視着、蘭英給另幾個女人解開綁的繩子、24 全福把他們救出來在月光之下、拉着他底妹妹蘭英逃走、

雲閣電影院

北市場

四日五日六日七日演

華成公司古裝歷史豪華空前新片

票價五角

加演一〇五新聞報

忠義千秋

王元龍 王獻齋 章志直 主演

長短期優待券本日有效

八日換演 三娘教子 京劇影片 加演大鼓影片 寧武關

十一日演 藝華新片 三笑

光陸 CAPITOL THEATRE

二日三日四日五日公演

明星公司出品

夜來香

主演 胡蝶 孫敏 舒繡文

新拷貝愛情巨片

加演 滿映新聞一〇五

民國電影院

工業區國民市場

二日三日四日五日

新華公司神怪巨片

新盤絲洞

汪洋主演

下期換 夜明珠

天光電影院

十二月三日四日五日六日七日八日九日演

藝華公司有聲對白歌唱香艷古裝鉅片

三笑

佳無可言 美無可喻

家喩戶曉！婦孺皆知！香艷軼事！

主演 李麗華 嚴化 范雪朋 韓蘭根

本院長短期優待券末二日有效原諒！

同時加演 滿映新聞一〇六 日本的漁業

亞洲電影院

十二月三日四日五日六日七日八日九日演

藝華公司有聲對白歌唱香艷古裝鉅片

三笑

佳無可言 美無可喻

家通戶曉！婦孺皆知！香艷軼事！

主演 李麗華 嚴化 范雪朋 韓蘭根

本院長短期優待券末二日有效原諒！

同時加演 滿映新聞一〇六 日本的漁業

國際 GEKIJOO

南市場 二、一六二一

公演日期 十二月二日三日四日五日

特別加演 登台實演

滿洲演藝協會提供

特由北京聘請名藝員！ 話劇 雙簧 相聲 音樂 武術 雜耍 光怪 陸離 技術 絕佳 大顯 身手

明星演藝團

晝夜加演

同時電影 明星公司出品 有聲古裝哀情歌唱偉大巨片

楊乃武與小白菜

主演 徐風 袁紹梅

加演 滿映新聞一〇六報

下期新片預告 滿映協和會出品 有聲艷情巨片 風潮 季燕芬 徐聰 張敏 主演

君欲速成流暢之日語乎？

願明瞭友邦日本之觀光！

首重語言和文化之貫通！

今爲謀我國市人學習之利便！

敬向各界供獻四大日語用書！

最新・出版

四大日語用書

一、袖珍 日語會話百日通 上下二冊代盒 壹元捌角

二、袖珍 自學日語會話 七角

三、袖珍 日語常識問答 參角

四、日文書信常識問答 陸角

（模造紙精印）

採材適用・印刷清晰校勘正確・裝置玲瓏

以上各書特價一律八扣・寄費加一・郵票代洋十足通用・

奉天市西華門

東方書店出版

空前未有！商界特別新貢獻！

現代青年經商指導

現已出版

全書兩大冊實價三元外埠函購加寄費二角國外印花郵票不適用最好用小匯兌如用郵局代金恕不照發現因廢止餘書無多購請從速務乞注意！

各埠書局均有代售

奉天城內瀋陽縣胡同

藝聲書店出版